Vol.5 | No .1205 | Tue. September 25. 2018 | سه‌شنبه ۳ مهر ۱۳۹۷ | ۱۵ محرم ۱۴۴۰ | سال پنجم | شماره ۱۲۰۵ | ۱۶ صفحه | قیمت: ۲۰۰۰ تومان

WWW.TAADOLNEWSPAPER.IR

تعادل

نیاز اقتصاد ایران

دلار	یورو	تمام‌سکه	شاخص بورس
--	--	۴۷۰۰۰۰۰ تومان	۱۶۸۶۲۴

گزارش ۵ ماهه سازمان برنامه و بودجه از رشد ۴۵۰ درصدی پرداخت‌های عمرانی

تلاش برای کاهش بدهی دولت به پیمانکاران

صفحه ۳

«تعادل» تاثیر تحقق سناریوهای مختلف بانک مرکزی بر بازار سرمایه را بررسی می‌کند

بانک‌ها به مصاف بورس می‌آیند؟

صفحه ۵

وزیر نفت در حاشیه نمایشگاه «ایران پلاست» خبر داد

۳ قوه، موافق عرضه نفت در بورس

صفحه ۱۵

رهبر معظم انقلاب اسلامی:

سختی به عوامل بزدل حادثه تلخ اهواز خواهیم داد

صفحه ۲

عکس: Leader.Ir

سرمقاله

سوء مدیریت از عرضه ارز تا صادرات کالاهای اساسی

محسن شمشیری

دیروز قیمت دلار امریکا در بازار غیررسمی تکان دیگری خورد و به مرز ۱۶ هزار تومان رسید این درحالی است که رییس‌جمهور و مسوولان کشور، بارها بر وعده تامین معیشت و کالاهای اساسی و همچنین کنترل قیمت کالاهای اساسی تاکید کرده‌اند. در همین حال برخی مسوولان، بدون توجه به بروکراسی پیچیده ترخیص کالا از گمرکات کشور دستور سریع برای تخلیه انبارهای گمرک داده‌اند تا بازارها را از کالا پر کنند...

همین صفحه

دانش و فن

بازگشت ۲۲ میلیارد تومانی کلاهبرداری از پیامک‌ها

وزیر ارتباطات ۲۹ مردادماه امسال در جلسه‌ای با مدیران اپراتورهای تلفن همراه مهلت دو هفته‌ای برای ساماندهی وضعیت خدمات ارزش افزوده داد. اما پس از سپری شدن این مهلت همچنان بازار پرسود خدمات ارزش افزوده به دلیل اینکه این مساله شامل سهامداری اپراتور در یک شرکت تا راه‌اندازی شرکت‌های متعدد و سوق دادن بازار به سمت سوددهی بیشتر است، به کار خود ادامه داد و تخلف‌ها نیز دامنه‌دار شد. آذری جهرمی در واکنش به این نارضایتی مردم از این تخلف‌ها، هجدهم شهریورماه در یک برنامه تلویزیونی از تشکیل پرونده‌ای در این باره در مرجع قضایی خبر داد...

صفحه ۱۰

مسکن

سرنوشت مبهم اجاره اجباری خانه‌های خالی

گروه راه و شهرسازی | شهلا روشنی |

به تازگی شماری از نمایندگان مجلس شورای اسلامی برای الزام مالکان به اجاره دادن واحدهای مسکونی خالی طرحی را تهیه کردند که به‌زودی در مجلس بررسی می‌شود. بر اساس این طرح مقررشده مالکان در فرصت یک‌ماهه خانه‌های خالی را اجاره دهند، در غیر این صورت، سایر افراد می‌توانند در سامانه‌ای که طراحی‌شده، اطلاع‌رسانی کنند کدام خانه یا آپارتمان در اطرافشان خالی است و در پی این اطلاع‌رسانی، دادگاه برای اجاره ملک یادشده ورود پیدا می‌کند و راسا واحد مسکونی مورد نظر را اجاره می‌دهد. به گفته کارشناسان صنعت ساخت‌وساز، این طرح طی سال‌های اخیر مکرراً اعلام شده است، اما متأسفانه به دلیل نبود زیرساخت‌های اجرایی، شرعی و قانونی کارکرد و عملکرد مطلوبی برای بخش مسکن و به‌خصوص برای مستأجران نخواهد داشت.

۹

جهان

ترامپ تهدید علیه چین را عملی کرد

۷

گزارش

۱۶ پرسش و پاسخ درخصوص تعامل ایران و FATF

مرکز دیپلماسی عمومی و رسانه‌ای وزارت امور خارجه به ۱۶ پرسش و پاسخ در خصوص تعامل ایران و FATF پاسخ داد. وزارت خارجه این پرسش که آیا شورای امنیت ملل متحد هم توصیه‌های گروه ویژه اقدام مالی را الزام‌آور ساخته است پاسخ می‌دهد: از سال ۲۰۰۵ و با قطعنامه ۱۶۱۷ شورای امنیت، دولت‌ها مطابق فصل هفتم منشور ملل متحد ملزم به رعایت این استانداردها شده‌اند. این مساله در سایر قطعنامه‌های الزام‌آور شورای امنیت هم مستمرا تکرار شده است از جمله به تفصیل در قطعنامه ۲۳۶۸ شورای امنیت در سال ۲۰۱۷. در مورد تامین مالی تروریسم، تعهدات ذیل قطعنامه ۱۳۷۳ شورای امنیت در سال ۲۰۰۱ که موجب شکل‌گیری یک رژیم مقابله با تروریسم در ملل متحد شده است، مشابه الزامات «گروه ویژه اقدام مالی» در این زمینه هستند.

مرکز دیپلماسی عمومی وزارت خارجه همچنین درباره چرایی لزوم تعامل جمهوری اسلامی ایران با «گروه ویژه اقدام مالی» توضیح می‌دهد: تقریبا همه دولت‌ها برای حفظ ارتباطات بانکی و مالی خود با محیط بین‌المللی با این نهاد تعامل دارند و هیچ طرفی خود را بی‌نیاز از تعامل در خصوص الزامات مبارزه با جرایم مالی ذیل این نهاد نمی‌داند. جمهوری اسلامی ایران همواره یکی از کشورهای فعال در نهادهای منطقه‌ای و بین‌المللی در همه موضوعات مهم بوده است. لازمه تعامل بانکی و تبادلات مالی بین‌المللی، رعایت الزامات «گروه ویژه اقدام مالی» است و هیچ محدودیتی در این خصوص پذیرفته نیست. از سوی دیگر شورای عالی مبارزه با پولشوئی متشکل از نمایندگان سازمان‌های سیاست‌گذاری مالی و نظارتی و همه نهادهایی که مسوولیت مبارزه با فساد را دارند، معتقد است که رعایت الزامات این نهاد در چارچوب قوانین داخلی، یک ابزار ضروری برای مبارزه با فساد و جرایم مالی است. از بانک‌های کشورهای همسایه گرفته تا بانک‌های کشورهای طرف اصلی تجاری مانند چین و هند و روسیه در روابط با بانک‌های ایرانی ابتدا از پایبندی به استانداردهای این نهاد به عنوان پیش شرط اولیه همکاری سوال می‌کنند.

وزارت خارجه درباره این پرسش که آیا ممکن است در نتیجه همکاری ایران در اجرای استانداردهای «گروه ویژه اقدام مالی»، اطلاعات بانکی افراد و نهادهای ایرانی در اختیار طرف‌های خارجی قرار گیرد و منجر به سوءاستفاده شود؟ می‌آورد: «گروه ویژه اقدام مالی» نهادی است که با مشارکت دولت‌ها استانداردسازی می‌کند و آنها را در قالب توصیه‌واصول راهنما منتشر می‌کند.

ادامه در صفحه ۲

سرمقاله

سوءمدیریت از عرضه ارز تا صادرات کالاهای اساسی

محسن شمشیری | دبیر گروه بانک و بیمه |

دیروز قیمت دلار امریکا در بازار غیررسمی تکان دیگری خورد و به مرز ۱۶ هزار تومان رسید این درحالی است که رییس‌جمهور و مسوولان کشور، بارها بر وعده تامین معیشت و کالاهای اساسی و همچنین کنترل قیمت کالاهای اساسی تاکید کرده‌اند. در همین حال برخی مسوولان، بدون توجه به بروکراسی پیچیده ترخیص کالا از گمرکات کشور دستور سریع برای تخلیه انبارهای گمرک داده‌اند تا بازارها را از کالا پر کنند، در حالی که این اقدام عملا بدون بروکراسی پیچیده امکان پذیر نیست و مشکلات نرخ ارز و... بر تاخیر در خالی شدن انبارها افزوده است.

همچنین باید تسویه حساب با بانک که قبل از ترخیص، صاحب کالا شناخته می‌شود، اعلام موافقت سازمان‌های همجوار گمرک یعنی استاندارد، بهداشت، سامانه نیما و تسویه معادل ریالی و تامین ارز و... انجام شود که کاری زمان بر است و نوسان ارزی عملا بر زمان ماندگاری در انبارها افزوده است. اما در این میان برخی مسوولان هم با ابراز شادمانی، آمار افزایش صادرات را اعلام می‌کنند، اما آن‌طور که عبدالناصر همتی رییس کل بانک مرکزی اعلام کرده از حدود ۲۳ میلیارد دلار صادرات غیر نفتی تا پایان شهریور، تنها نزدیک به ۴ میلیارد دلار به سامانه نیما عرضه شده و همین موضوع نیز یکی از دلایل عمده افزایش نرخ ارز بوده است. یعنی بخش عمده‌ای از شرکت‌ها و بخش‌های مهم صادراتی کشور از جمله پتروشیمی، فولاد، معادن، میعانات گازی و... که سال‌ها از رانت‌های مختلف سیاسی، مدیریتی، ارزی و نفتی و انرژی بهره برده‌اند و همین حالا از خوراک پالایشگاه‌های کشور بهره‌مند هستند، حاضر نیستند که بلافاصله ارز خود را به بازار سرازیر کنند و همچنان مقاومت قابل توجهی برای عرضه ارز به بازار ثانویه کشور وجود دارد.

از سوی دیگر، مجلس و رسانه‌ها، وزرای اقتصادی را پاسخ گو می‌دانند، سیف ممنوع الخروج می‌شود، وزیر صمت استعفا می‌دهد، وزیر اقتصاد استیضاح می‌شود، و نمایندگان مجلس برای پیگیری مطالبات مردم راهی جز استیضاح و سوال در اختیار ندارند. چرا باید اینچنین باشد؟ برای مثال در سال گذشته و در شرایطی که رشد شتابان نرخ ارز شکل گرفت و به بالای ۵ هزار تومان رسید و دولت با تک نرخی شدن دلار ۴۲۰۰ تومانی به دنبال کنترل نرخ‌ها بود، رییس کل بانک مرکزی و وزرای اقتصادی چه اقدامی باید انجام می‌دادند که بتوانند از ایجاد رانت جلوگیری کنند؟ در شرایط امروز که دو وزارتخانه مهم بدون وزیر هستند و رییس کل تازه وارد بانک مرکزی نیز با افزایش نرخ مواجه است، علاوه بر پاسخ گویی وزرا، رییس جمهور و... باید از سایر مدیران و مسوولانی که سال‌ها مدیریت شرکت‌های بزرگ و صادرکننده را عهده‌دار بوده‌اند و از امکانات کشور، انرژی و خوراک و حمایت مدیریتی برخوردار بوده‌اند، سوال شود که به چه دلیل از عرضه ارز به سامانه نیما خودداری می‌کنند؟ و از مبلغ ۲۳ میلیارد دلار ارز صادرات غیر نفتی چرا فقط ۴ میلیارد دلار به نیما عرضه شده و بقیه ۱۹ میلیارد دلار کجا و چگونه خرج شده یا پس انداز شده است؟

به هر حال افراد و شرکت‌هایی که اقدام به صادرات کرده‌اند باید وفاداری خود را با عرضه امکانات از جمله ارز صادرات غیرنفتی به اثبات برسانند و از امکانات و فرصت‌هایی که متعلق به کشور بوده و استفاده کرده‌اند، برای حفظ معیشت مردم خرج کنند.

نهادهای نظارتی نیز باید بدون تعارف از یک سو موضوع ارز صادرات غیرنفتی و منابع ارزی کشور را جست‌وجو کنند و برنامه‌ای تدریجی برای عرضه ارز اجرا کنند و از سوی دیگر، از صادرات بی‌رویه و بی‌حساب و کتاب کالاهای اساسی از گوشت، مرغ، آرد گرفته تا میوه و گوجه فرنگی و... جلوگیری کنند.

کاهش شدید ارزش پول ملی نباید باعث ایجاد کمبود کالاهای اساسی و گرانی بیش از حد برای مردم ایران شود. این کالاها که صادر می‌شود حاصل منابع و تلاش کارگران این کشور است و نباید به قیمت نازل خریداری و صادر شود و عده‌ای را با رانت و سود بادآورده ارزی فربه‌تر از قبل کند.

برجام

برگزاری نشست وزیران خارجه ایران و ۱+۴ در نیویورک

تهران از تروئیکای اروپایی چه می‌خواهد؟

در حالی دومین نشست وزیران خارجه ایران و ۱+۴ برگزار شد که دورنمای روشنی از اقدامات این گروه برای بی‌اثر کردن تحریم‌های واشنگتن علیه تهران وجود ندارد. آلمان، فرانسه و بریتانیا در کنار چین و روسیه تلاش می‌کنند تضمین دهند بخشی از منافع ایران بر اساس توافق هسته‌ای حفظ می‌شود. اما گویی کاری از دست آنان برنمی‌آید یا دست کم تلاش‌های آنان کافی نیست. این را می‌شود از تاثیر اقدامات آنها در دور اول تحریم‌ها فهمید؛ آنجا که در مردادماه برای مقابله با دور اول تحریم‌های امریکا که فروش فلزات گرانبها و هواپیما، خودروسازی، فعالیت کشتیرانی و... را نشانه رفته بود، اروپا مقررات بازدارنده را به اجرا در آورد، اما ایران اثری از اجرای این قانون ندید. این مقررات برای مقابله با تحریم‌های ثانویه امریکا طراحی شده است. هدف از آن مهار تاثیر تحریم‌های فراسرزمینی ایالات متحده بر شرکت‌های اروپایی و پشتیبانی از ادامه امکان تجارت میان ایران و اتحادیه اروپا است. این قانون هم در سال ۱۹۹۶ به تصویب رسید. در آن سال اتحادیه اروپا تصمیم گرفت برای مقابله با تحریم‌های امریکا علیه کوبا و همچنین تحریم‌های علیه ایران و لیبی موسوم به «داماتو» یک سلسله مقررات بازدارنده وضع کند تا کشورهای اروپایی بدون ترس از تحریم‌های ثانویه بتوانند با این کشورها تجارت کنند. بر اساس این مقررات، «افراد اتحادیه اروپا را از تبعیت از اقدامات تحریم‌ساز امریکا منع می‌کنند»، «از افراد اتحادیه اروپا می‌خواهد هرگونه تاثیر تحریم‌های امریکا را بر این اتحادیه به کمیسیون اروپا گزارش دهند»، «از تایید و به رسمیت شناختن حکم هرگونه مرجع قضایی خارج از قلمرو اتحادیه اروپا که در راستای تقویت و اجرایی شدن تحریم‌ها است ممانعت کنند» و همچنین «به افراد اتحادیه اروپا اجازه می‌دهند بابت ضرر حاصل از اجرایی شدن تحریم‌ها خسارت دریافت کنند.» اما دست کم در دور اول تحریم‌های امریکا که شرکت‌های اروپایی اعتنایی به این قانون نکردند و تعداد زیادی از آنان اعلام کردند برای فرار از مجازات ایالات متحده از ایران خارج می‌شوند. اروپا از همان روز خروج امریکا از برجام، قول ارایه بسته‌ای داد که منافع اقتصادی ایران را تامین کند. منافعی که اصلی‌ترین آن را مقامات ایرانی در همان ابتدا به صراحت اعلام کردند: ایران بتواند نفت بفروشد و ارز آن را به داخل بیاورد. در کنارش، اروپا از سرمایه‌گذاری در ایران حمایت کند. اما هر چه زمان به جلو می‌رود امید به تامین این خواسته‌ها از اروپایی‌ها بیشتر رنگ می‌بازد. چنانکه دیگر ایران به اروپایی‌ها پایان مهلت برای ارایه بسته را گوشزد نمی‌کند و در رایزنی‌ها هم به سوی دوستان شرقی خود متمایل شده است. از سوی دیگر ایران هنوز تصمیم خود را برای ادامه برجام یا پایان دادن به آن اعلام نکرده است. هر از چندگاهی برخی مقامات از احتمال خروج از توافق هسته‌ای یا دست کم عدم اجرای بخشی از آن خبر می‌دهند. محمد جواد ظریف در این رابطه می‌گوید که پایبندی به توافق هسته‌ای تنها گزینه ایران نیست و به طرف مقابل گوشزد می‌کند که «اگر هدف حفظ برجام است، هیچ گریزی جز شهامت اجرای تعهدات و عادی‌سازی روابط اقتصادی ایران به جای زیاده خواهی وجود ندارد. نه در کلمات، بلکه در عمل هم باید (به تعهد) پایبند بود.» اما با آغاز تحریم‌ها نفتی و بانکی و ناتوانی اتحادیه اروپا در برابر اثرسازی تحریم‌های امریکا، ایران چه سیاستی در پیش خواهد گرفت؟ پاسخ روشنی به این سوال دیده نمی‌شود؛ اما از میان مواضع و سیاست‌های دولت می‌توان دریافت که جمهوری اسلامی، فشارهای امریکا را مقطعی می‌داند که باید با سیاستی تنش‌زدا در دیپلماسی و ریاضت اقتصادی از آن عبور کرد. چنانکه برخی فشارهای امروز امریکا را نه از سیاست‌های بنیادین این کشور که نتیجه رویکرد دولت ترامپ می‌دانند. دولتی که از توافقات بین‌المللی خارج می‌شود، نظم لیبرال حاکم را بر هم می‌زند و با هم پیمانان خود وارد جنگ تجاری می‌شود. از این رو، برخی امیدوارند تغییر رنگ کنگره امریکا و قدرت گرفتن مخالفان دموکرات ترامپ در انتخابات آبان ماه، به مانند غل و زنجیر در برابر سیاست‌های او عمل کند یا حتی منجر به استیضاح ترامپ پر سر و صدا شود. این گمانه تا آنجا پیش رفت که پس از اعلام جان کری وزیر خارجه اسبق ایالات متحده مبنی بر دیدار چندباره او با ظریف، برخی آن را توصیه کری به دولت ایران دانستند. توصیه‌ای که می‌گوید که باید تا پایان دوره ریاست‌جمهوری ترامپ صبر کرد؛ چراکه او رییس‌جمهور یک دوره‌ای است. با این حال اروپا همچنان نقش تعیین کننده‌ای برای ایران در عبور از این بحران دارد. اگرچه تحلیلگران آنچنان به تضمین‌های اقتصادی ۱+۴ به ایران امیدوار نیستند؛ اما حمایت‌های سیاسی این ۵ کشور از توافق هسته‌ای را نقطه مثبتی در دیپلماسی ایران می‌دانند که نمی‌توان به این سادگی‌ها از آن چشم پوشی کرد. از این رو، برگزاری نشست وزیر خارجه ایران با ۱+۴ در حاشیه مجمع عمومی سازمان ملل و اعلام بیانیه در حمایت از برجام- که امریکا آن را زیر پاگذاشته- را به عنوان راهی برای کاهش اثر فشارها و مواضع ضدایرانی ترامپ می‌شناسند. چنانکه رییس جمهور امریکا در سخنرانی‌های خود مواضع تندی علیه ایران می‌گیرد و برخی احتمال می‌دهند او به دنبال تغییر ساختار در ایران باشد. هدفی که احتمالا برای اجرای آن نیازمند همسویی همپیمانان اروپایی خود است. اما تا به امروز که سیاست خارجی ایران این برنامه ایالات متحده را خنثی کرده است.

خبر

روند فرونشست‌ها در تهران کند شده است

گروه راه و شهرسازی | فرونشست زمین در ایران و به ویژه در تهران یکی از موضوعات و مشکلات نگران‌کننده‌ای است که کارشناسان همواره نسبت به آن هشدار داده‌اند. بر اساس اعلام مجامع بین‌المللی فرونشست سالانه ۴ میلی متر از زمین بحران محسوب می‌شود. این در حالی است که دشت ورامین در جنوب تهران سالانه ۳۶ میلی متر نشست دارد. میزان فرونشست نه فقط در تهران بلکه در سراسر کشور بالاست به گونه‌ای که حد فاصل بین دشت فسا و جهرم شاهد فرونشست زمین تا ۵۴ سانتی‌متر یعنی چیزی حدود ۱۴۰ برابر حد بحران است. اما در تهران دشت شهریار بیشترین سرعت فرو نشست را تجربه کرده که شامل بخش‌هایی از مناطق ۱۶ تا ۲۰ تهران را در برگرفته و در معرض ریسک بالا قرار داده است. طبق بررسی‌ها، مناطق ۱۹، ۱۸، ۱۷، ۱۶ و ۲۰ شهرداری تهران و شهرهای اسلامشهر، شهریار، چهاردانگه، نسیم شهر، صباشهر و کهریزک تحت تاثیر فرونشست دشت تهران قرار دارند. در همین حال اسماعیل نجار، رییس سازمان مدیریت بحران کشور روز گذشته گزارشی از فعالیت‌های این سازمان برای کاهش خسارت‌های ناشی از وقوع فرو نشست ارایه کرد و گفت: ایمن‌سازی تجهیز مخازن آب، ایمن‌سازی خطوط انتقال آب، افزایش تاب‌آوری شهر، مقاوم‌سازی پست‌های فرسوده برق و مخابرات، احداث پست‌ها و ایستگاه‌های مقاوم برای امداد و نجات در هنگام حوادث و... در دستور کار قرار گرفت. مطالعه درباره شرایط اضطراری آب در ۳۷۴ نقطه از تهران و نصب شیرهای قطع و وصل اضطراری روی ۱۱۶ مخزن بتونی آب با ۲،۵ میلیون مترمکعب از جمله اقدام‌های انجام شده به شمار می‌رود. به گفته نجار در همین رابطه وزارتخانه‌های نیرو، شرکت آب و فاضلاب، شرکت مخابرات و دیگر دستگاه‌های اجرایی گزارشی از اقدام‌های خود را ارایه کردند. در این بین مشکلات مربوط به بودجه و کمبود آب و وجود داشت و تصمیم بر این شد تا تدابیری در این خصوص اتخاذ شود. وی با بیان اینکه طبق گزارش‌های واصله روند فرونشست زمین در تهران کند شده است، تصریح کرد: در برخی از مناطق تهران فرونشست سالانه حدود ۲۲ سانتی‌متر نیز گزارش شده است. بنابراین تصمیم بر این شد تا جایی که امکان دارد از برداشت آب از سفره‌های زیرزمینی به ویژه به شکل غیرمجاز جلوگیری شود. همچنین می‌توان نسبت به تأمین و بالا آوردن سطح آب‌های زیرزمینی نیز اقداماتی را انجام داد. وی با بیان اینکه بیشترین فرونشست زمین در محدوده جنوب غرب تهران قرار دارد، گفت: البته این منطقه در حوزه ۲۲ گانه شهرداری نیست و در خارج از آن قرار دارد.

سامانه پیامکی روزنامه تعادل

به شماره ۳۰۰۰۵۳۲۰ در دسترس شماست

مخاطبان عزیز می‌توانند نظرها، انتقادات و پیشنهادهای خود درمورد مطالب مختلف روزنامه را با ذکر جزئیات به این سامانه پیامک نمایند.

روی موج خبر

■ **تخلفات امریکا از تعهدات بین‌المللی را تبیین خواهیم کرد؛** پاد | رییس جمهوری در بدو ورود به نیویورک تاکید کرد: مجمع عمومی امسال فرصت است برای اینکه برخی از تخلفات و پشت کردن‌ها به تعهدات بین‌المللی بهتر تبیین شود. روحانی در جمع خبرنگاران با بیان اینکه «امریکایی‌ها از بسیاری از تعهدات بین‌المللی از جمله از تعهدات خود از برجام سر باز زدند»، اظهار کرد: مجمع عمومی امسال فرصت است برای اینکه برخی از تخلفات و پشت کردن‌ها به تعهدات بین‌المللی بهتر تبیین شود. او با اشاره به جزییات برنامه‌های خود در نیویورک، خاطرنشان کرد: همچون سال‌های گذشته در این سفر در مجمع عمومی سازمان ملل متحد شرکت و با سران برخی کشورهای مختلف ملاقات‌هایی خواهم داشت. هدف ما این است که در مجامعی که پیش رو داریم، سیاست‌های جمهوری اسلامی ایران نسبت به منطقه و جهان را تشریح کنیم.

■ **تروریست‌های وابسته نمی‌توانند یکپارچگی کشور را از بین ببرند؛** ایسنا | معاون حقوقی رییس جمهور در پیامی به مناسبت حادثه تروریستی اهواز گفت: تروریست‌های وابسته و مزدوران وطن فروش نمی‌توانند یکپارچگی کشور و وحدت بی‌مانند مردمانش را که میراث پیوندهای چندین هزار ساله میان آنهاست، تحمل کنند. لعیا جنیدی در ادامه این پیام آورده: این پیوندها نه در پهنه خاک ایران به تنهایی که در جان و دل ایرانیان ریشه دارد، این مردم نجیب این بار نیز در کنار هم ایستاده‌اند و چنین اقدامی هرگز یکدلی و اتحاد آنها را از بین نمی‌برد بلکه آنها را در این راه ثابت قدم‌تر می‌سازد.

■ **تروریست‌ها منتظر دست انتقام ملت ایران باشند؛** ایرنا | وزیر دفاع و پشتیبانی نیروهای مسلح در مراسم تشییع پیکر شهدای حادثه تروریستی اهواز تاکید کرد: تروریست‌ها منتظر دست انتقام ملت ایران باشند. امیر سرتیپ امیر حاتمی که دیروز به‌همراه وزیر اطلاعات، وزیر بهداشت، درمان و آموزش پزشکی، شهردار تهران و وزیر دادگستری به نمایندگی از دولت در مراسم تشییع شهدای حمله تروریستی اهواز حضور یافت، با عرض تسلیت مجدد به شهادت رسیدن و مجروح و آسیب‌دیدن جمعی از هموطنان بی‌دفاع کشورمان گفت: این قبیل اقدامات کور و فاقد ارزش و غیرانسانی خللی در عزم ملت ایران در تحقق اهداف متعالی انقلاب نخواهد داشت.

رهبر معظم انقلاب اسلامی در دیدار جمعی از مدال‌آوران ایران در بازی‌های آسیایی:

گوشمالی سختی به عوامل بزدل حادثه تلخ اهواز خواهیم داد

جمعی از ورزشکاران مدال‌آور و غرورآفرین کشورمان در بازی‌های آسیایی ۲۰۱۸ جاکارتا (اندونزی) ظهر دیروز (دوشنبه) با رهبر معظم انقلاب اسلامی دیدار و گفت‌وگو کردند.

به گزارش پایگاه اطلاع‌رسانی دفتر مقام معظم رهبری حضرت آیت الله خامنه‌ای در این دیدار قبل از بیان نکاتی خطاب به ورزشکاران، حضور گرم و پر شور ملت ایران در مراسم عزاداری حضرت سیدالشهدا علیه‌السلام را پر معنا و با عظمت‌تر از سالهای قبل خواندند و با اشاره به حادثه تروریستی دو روز قبل در اهواز، گفتند: این حادثه تلخ بار دیگر نشان داد که ملت ایران در راه پر افتخار پیشرفت و اعتلا، دشمنان زیادی دارد.

ایشان حمله به افراد بی‌دفاع را کاری بزدلانه خواندند و خاطرنشان کردند: کار شجاعانه از آنِ جوانان برومند کشور است که در میدانهای علمی، دفاعی و ورزشی افتخارآفرین هستند.

ایشان افزودند: بر اساس گزارش‌ها این کار بزدلانه کار همان افرادی است که هر جا در سوریه و عراق گرفتار می‌شوند، امریکایی‌ها نجاتشان می‌دهند و دستشان در جیب سعودی و امارات عربی است.

رهبر معظم انقلاب اسلامی تأکید کردند: مطمئناً گوشمالی سختی به عوامل این اقدام خواهیم داد.

حضرت آیت الله خامنه‌ای بخش بعدی سخنانشان را به تأکید بر ارزش کار بزرگ مدال‌آوران و توصیه چند نکته به آنان اختصاص دادند.

ایشان خطاب به ورزشکاران گفتند: مدال واقعی شمایید، زیرا بالاترین ارزش برای یک کشور و لازمه پیشرفت آن، وجود نیروی انسانی کارآمد، مؤمن، جدی، با هوش و پر تلاش است.

رهبر معظم انقلاب، افتخارآفرینی دختران و پسران مدال‌آور ایران در مسابقات جهانی را موجب خرسندی ملت‌های آزاده و در عین حال عصبانیت جبهه استکبار دانستند و افزودند: مستکبران از پیروزی ملت ایران در هر عرصه‌ای خشمگین می‌شوند، بنابراین پیروزی شما در واقع پیروزی ملت و شکست جبهه وسیع دشمنان ایران است، به همین دلیل حقیقتاً به شما افتخار می‌کنم و پیام‌های تشکر من به شما به معنای واقعی کلمه، برآمده از دل است.

ایشان با اشاره به تلاش مستمر دشمنان برای پنهان کردن موفقیت‌های بزرگ ملت ایران در عرصه‌های مختلف، گفتند: البته افتخارآفرینی شما ورزشکاران عزیز در مقابل چشم صدها میلیون انسان در دنیا، غیرقابل انکار است که این امتیاز، ارزش کارتان را مضاعف می‌کند.

حضرت آیت الله خامنه‌ای، خَلق صحنه‌های ماندگاری همچون دعا و سجده به درگاه پروردگار پس از پیروزی، وقار و حجاب اسلامی بانوان ورزشکار کشورمان در مسابقات و اهداء مدال به شهیدان سرافراز را نشان‌دهنده هویت و شخصیت ایرانی، اسلامی و انقلابی ورزشکاران غیور ایران برشمردند و تأکید کردند: قهرمانان اجاره‌ای برخی کشورها از نشان دادن هویت آن ملت ناتوان هستند اما قهرمانان اصیل ما چنین افتخارآمیز، هویت ملت ایران را نمایندگی می‌کنند و کار شما با هیچ محاسبه مادی، قابل ارزش‌گذاری نیست.

رهبر معظم انقلاب اسلامی از همین زاویه به موضوع تهدید ورزشکاران کشورمان از جانب برخی مراکز خارجی پرداختند و گفتند: خاضع و خاشع شدن در مقابل هنجارهای استکبار مایه افتخار نیست، بنابراین در مقابل تهدید به اینکه اگر فلان مسابقه را ندهید یا کاری را انجام ندهید، فلان فدراسیون از شما ناراضی می‌شود، نباید تسلیم تهدیدها و هنجارهای غلط و تحمیلی شوید.

ایشان با تأکید بر اینکه میدان ورزش، میدان ترس و ملاحظه نیست بلکه میدان شجاعت و پیش‌رفتن است، گفتند: ارزش‌ها و اصالت‌ها را نمی‌توان و نباید زیر پا گذاشت، البته مخالفان ارزش‌های ملت ایران نیز نمی‌توانند کاری بکنند همچنان که سال قبل پس از آنکه علیرضا کریمی عزیز، شکست را برای هدف مهم‌تری قبول کرد، او و فدراسیون کشتی را تهدید کردند اما در مسابقات امسال، این جوانِ افتخارآفرین حاضر و قهرمان شد.

حضرت آیت الله خامنه‌ای در تبیین علت مخالفت با مسابقه دادن با نمایندگان رژیم صهیونیستی، خاطرنشان کردند: جمهوری اسلامی از ابتدای انقلاب، رژیم صهیونیستی و رژیم نژادپرست آفریقای جنوبی را به رسمیت نشناخت، البته رژیم آپارتاید آفریقای جنوبی سقوط کرد و رژیم غاصب، کذّاب و نژادپرست صهیونیستی نیز ساقط خواهد شد.

رهبر معظم انقلاب اسلامی تأکید کردند: جمهوری اسلامی ایران در مسابقات ورزشی با نمایندگان رژیم غاصب شرکت نخواهد کرد و معتقدیم خود این کار که سال گذشته علیرضا کریمی نمونه‌ای از آن را انجام داد، یک قهرمانی واقعی است.

ایشان با اشاره به توجه ویژه مردم به جوانان قهرمان به آنان توصیه کردند: در عین قهرمانی، «متواضع، متدیّن، انقلابی پیشرو و خانواده‌دوست» باشید تا در چشم مردم الگوی «صلاح، نجابت و طهارت» شوید.

رهبر معظم انقلاب اسلامی دیدار با افتخارآفرینان کاروان ورزشی ایران را بسیار شیرین و این روز را روزی به‌یاد ماندنی برشمردند و گفتند: ورزش قهرمانی باید همچون قله‌ای همه مردم را به انجام ورزش تشویق و ورزش را در چشم همگان شیرین کند. در این دیدار که در فضایی صمیمی و پر نشاط برگزار شد، هر یک از ورزشکاران قهرمان خود را معرفی و نکاتی درباره افتخارات و سوابقشان بیان کردند.

در این دیدار که وزیر ورزش و جوانان، دبیر کمیته ملی المپیک و رؤسای برخی فدراسیون‌ها نیز حضور داشتند، مدال‌آوران بازی‌های آسیایی نماز ظهر و عصر را به امامت رهبر معظم انقلاب اسلامی اقامه کردند.

ادامه از صفحه اول

۱۶ پرسش و پاسخ درخصوص تعامل ایران و FATF

این نهاد مرجع بین‌المللی فوق دولتی نیست و ابدا چنین ظرفیتی برای در اختیار گرفتن اطلاعات عملیات مالی کشورها را ندارد و صرفا یک مرجع مشورتی برای تدوین استانداردها و ارزیابی اجرای آنهاست. این گروه اصولا دبیرخانه متمرکز و گسترده نداشته و صرفا تعداد معدودی کارشناس (۱۷ نفر) وظیفه تنظیم و برگزاری جلسات فصلی این نهاد عمدتا در پاریس و نیز سایر کشورهای عضو را عهده‌دار هستند. دولت‌ها بر اساس ملاحظات و منطبق بر قوانین و مقررات داخلی خود اقدام به انعقاد یادداشت تفاهم همکاری بین مراکز اطلاعات مالی خود می‌نمایند تا در صورت لزوم در خصوص موارد مرتبط اقدام به همکاری و مبادله اطلاعات به منظور مقابله با جرایم مالی نمایند. دولت‌ها همچنین می‌توانند در قالب ابزارهای حقوقی چندجانبه مانند کنوانسیون ملل متحد برای مبارزه با فساد با یکدیگر همکاری نمایند.

دستگاه دیپلماسی کشورمان همچنین درباره سازوکار شناخت مصادیق تروریسم از سوی کشورها می‌نویسد: هر کشور یک لیست ملی تروریستی دارد و سالانه و ماهانه اسامی افراد و گروه‌هایی را که به عنوان تروریست میشناسد، را اعلام و به روز می‌کند. ایران هم باید مطابق قانون و با نظر شورای عالی امنیت ملی، لیست مورد نظر خود را تعیین و اعلام کند که کارهای مقدماتی آن در حال انجام است. یک فهرست اجماعی بین‌المللی وجود دارد که در آنجا مصداق‌ها مشخص است و شامل سه دسته اصلی از تروریست‌ها است: طالبان، القاعده و داعش و وابستگان به این گروه‌ها. همه کشورها طبق قطعنامه فصل هفتمی شورای امنیت ملل متحد، ملزم به رعایت همین فهرست هستند. رعایت تحریم‌های فهرست ملی دیگر کشورها امر حاکمیتی است که بسته به نظر کشور مربوطه و سازوکارهای همکاری بین کشورهاست. از نظر جمهوری اسلامی ایران، سیاست امریکا و معدودی از متحدین آن در زدن برچسب تروریستی به جریان مقاومت فاقد ارزش حقوقی است. جمهوری اسلامی ایران همواره معترض حمایت امریکا و متحدین آن کشور از افراد و گروه‌های تروریست معاند و مخالف ملت ایران بوده است.

وزارت خارجه نتیجه عدم اجرای توصیه‌های این سازمان را اینطور توضیح می‌دهد: از هم‌اکنون و با اطلاع از شرایط و بحث‌های داخل کشور، مقامات دولت امریکا تلاش بسیاری می‌نمایند که نشان دهند جمهوری اسلامی ایران اصولا اراده‌ای برای تکمیل اقدامات خود ندارد و لذا باید اقدامات مقابله‌ای که بیش از دو سال است تعلیق شده‌اند، دوباره علیه ایران وضع شوند. از سوی دیگر دولت‌هایی که بیشترین تعامل تجاری و اقتصادی را با کشورمان دارند به انحاء مختلف تلاش می‌کنند که از بروز این وضعیت پیشگیری کنند. عادی سازی روابط بانکی هدفی است که دولت و همه دستگاه‌های مرتبط و تخصصی با رعایت قواعد و مصالح عالیه کشور دنبال می‌نمایند و امید می‌رود که با همکاری خوب قوه مقننه این هدف محقق شود.

معاون اول رییس جمهوری:

دولت در هر شرایطی کالاهای اساسی را تامین می‌کند

گروه ایران |

حمایت از اقشار آسیب پذیر جامعه راهبردی است که از منظر معاون اول رییس جمهوری در شرایط حساس فعلی به عنوان دستور کار اصلی دولت در پیش گرفته شده است؛ راهبردی که جهانگیری از آن دفاع می‌کند و با اطمینان بخشی به طبقات مختلف جامعه ایران اعلام می‌کند که هیچ نگرانی از بابت تامین مایحتاج ضروری نداشته باشند. در کنار این موضوع جهانگیری با پیش‌بینی شرایطی که اقتصاد ایران در سال ۹۸ با آن روبه‌رو خواهد شد اعلام کرد که درآمدهای دولت در سال آینده کاهش پیدا می‌کند و ضروری است که برای این شرایط آماده باشیم. معاون اول رییس جمهوری با اشاره به این واقعیت که ایران باید به دنبال راهکاری باشد که هم فروش نفت را داشته باشد و هم روابط بانکی خود را با سایر کشورها متعادل نگه دارد گفت که دولت برای این شرایط آماده است.

معاون اول رییس جمهوری می‌گوید: دولت در شرایط دشوار پیش رو از اقشار ضعیف جامعه صیانت کرده و اعتبارات مناسبی را برای حمایت از آنها در نظر گرفته است و مردم اطمینان داشته باشند که کالاهای اساسی و نیازهای مرتبط با دارو و درمان در هر شرایطی تامین می‌شود. به گزارش پاد، جلسه شورای اقتصاد ظهر دیروز به ریاست اسحاق جهانگیری، معاون اول رییس جمهوری برگزار شد؛ جلسه‌ای که در جریان آن پیش نویس بخشنامه بودجه سال ۱۳۹۸ کل کشور به تصویب رسید.

جهانگیری با تبیین برخی دستاوردهای اقتصادی دولت در پنج سال گذشته نظیر ایجاد ثبات و آرامش در اقتصاد کشور، بهبود تعاملات بین المللی و شکل گیری توافقنامه برجام، افزایش درآمدهای غیرنفتی دولت، افزایش رشد اقتصادی، کاهش تورم و رکود، ساماندهی موسسات اعتباری غیرمجاز و افزایش حمایت از اقشار آسیب پذیر جامعه، تصریح کرد: فضای بین المللی نقش موثری در اقتصاد کشور ایفا می‌کند که با خروج امریکا از برجام و اعمال تحریم‌های یک جانبه این کشور علیه کشورمان، شرایط جدیدی برای کشور ایجاد شده است که باید در تعیین جهت گیری‌های لایحه بودجه به این شرایط ویژه توجه بیشتری شود.

◄ پیش بینی اقتصاد کشور در سال ۹۸

جهانگیری با اشاره به اینکه براساس پیش بینی‌ها در سال ۹۸ اقتصاد کشور شرایط ویژه‌ای نسبت به سال جاری تجربه خواهد کرد، خاطرنشان کرد: فروش نفت و نظام بانکی در سال آینده با فشارهای زیادی مواجه خواهند بود که باید با تصمیمات راهگشا تلاش کنیم هم بتوانیم نفت بفروشیم و هم نگذاریم روابط بانکی کشور با محدودیت جدی‌تر مواجه شود.

معاون اول رییس جمهوری افزود: برای جلوگیری از اعمال فشارهای بیشتر بر نظام بانکی کشور، لازم است در تدوین بخشنامه بودجه سال ۱۳۹۸ کل کشور موضوع تصویب لوایح مرتبط با FATF نیز مورد بررسی قرار گرفته و در این خصوص تعیین تکلیف شود.

وی ادامه داد: همچنین باید در تعیین جهت گیری‌های لایحه بودجه سال ۹۸ صیانت از معیشت مردم مورد توجه قرار گیرد و نحوه مقابله با تحریم‌های امریکا در لایحه بودجه بطور روشن و شفاف تشریح و تدابیر و راهکارهای عملی در این زمینه اندیشیده شود.

جهانگیری با بیان اینکه براساس پیش بینی‌ها درآمدهای دولت در سال ۹۸ کاهش خواهد یافت، افزود: برای حمایت از تولید و صیانت از اشتغال موجود نیازمند افزایش صادرات غیرنفتی و نیز حضور و مشارکت جدی بخش خصوصی هستیم.

معاون اول رییس جمهوری از سازمان برنامه و بودجه خواست در تعیین جهت گیری‌های بودجه سال ۹۸ سناریوهای مختلف را در نظر گرفته و ضمن تلاش برای افزایش درآمدهای غیرنفتی دولت نظیر افزایش درآمدهای مالیاتی از طریق جلوگیری از فرار مالیاتی، برنامه‌ریزی لازم را متناسب با هر گونه رویداد انجام دهد.

در این جلسه که وزرای جهاد کشاورزی، نیرو، سرپرستان وزارتخانه‌های امور اقتصادی و دارایی و تعاون، کار و رفاه اجتماعی، رییس سازمان برنامه و بودجه کشور، رییس اتاق بازرگانی ایران و نمایندگان مجلس شورای اسلامی عضو شورا نیز حضور داشتند، نماینده دبیرخانه شورای اقتصاد گزارشی از پیش‌نویس بخشنامه بودجه سال ۹۸ کل کشور و اهم خط‌مشی‌ها و سیاست‌های تنظیم لایحه بودجه سال ۱۳۹۸ کل کشور ارایه کرد و به تشریح جهت گیری‌ها و سیاست‌های بودجه‌ای این بخشنامه پرداخت که پس از بحث و تبادل نظر در خصوص بخش‌های مختلف آن، مقرر شد دبیرخانه شورا پس از اعمال اصلاحات لازم در پیش نویس مذکور آن را برای دستگاه‌های اجرایی ابلاغ نماید.

شناسایی عوامل مرتبط با حادثه تروریستی اهواز

وزیر اطلاعات گفت: تا آخرین نفر از جنایتکاران حادثه تروریستی اهواز شناسایی می‌شوند و اکنون نیز بخشی از این افراد دستگیر شده‌اند. به گزارش تسنیم؛ سیدمحمود علوی دیروز در مراسم تشییع پیکر شهدای حادثه تروریستی اهواز در سخنانی با بیان اینکه شهادت و به خون ریختن عزیزان خوزستانی برای خوزستانی‌ها امری تازه‌ای نیست، اظهار داشت: تاریخ خوزستان با شهادت در هم آمیخته شده است. مقاومت خوزستانی‌ها در برابر نیروی متجاوز استعمارگر انگلیسی و مقاومتشان در برابر رژیم بعث در تمام صحنه‌ها مثال زدنی است.

وزیر اطلاعات با اشاره به آیه «وکأین مِن نبی قاتل معهُ ربّیون کثیرٌ فما وهنوا لِما أصابهُم فی سبیلِ الله وما ضَعُفوا وما استکانوا واللهُ یحبّ الصّابرین» بیان کرد: مردم خوزستان مصداق این آیه شریفه هستند. مردم خوزستان راه خود را در مسیر انبیا و در ذیل پرچم ولی امر مسلمین ادامه خواهند داد. علوی با تاکید بر اینکه دشمن بداند این جنایت نه بر وحدت اقوام خوزستان و نه بر اراده آنان اثری نخواهد گذاشت خاطرنشان کرد: جنایتکارانی که دست به این جنایت هولناک زدند، بدانند فرزندان ایران اسلامی در برابر این جنایت سکوت نخواهند کرد. جنایت کشتن فرزند شش ساله و شلیک به سوی زنان، جنایتی نیست که دستگاه‌های امنیتی ایران از آن بگذرد.

وزیر اطلاعات ادامه داد: تروریست‌هایی که اقدام کردند به هلاکت رسیدند و عقبه آنها به وسیله سایر نیروهای امنیتی تا آخرین نفر شناسایی خواهند شد.

تعزیرات در روزهای تعطیل هم به پرونده‌ها رسیدگی می‌کند

وزیر دادگستری مطرح کرد: اگر کسی اعتراضی به سیستم تعزیرات داشته باشد باید رسیدگی کنیم و البته نقدهای وارده هم باید مستند باشد و معمولا شخصا این مسائل را پیگیری می‌کنم. سیدعلیرضا آوایی در گفت‌وگو با ایلنا، در خصوص نقدهایی که به سازمان تعزیرات حکومتی وارد است، گفت: من هم منکر نقدهایی که به سازمان وارد است نمی‌شوم. کار سازمان تعزیرات شباهت به قوه قضاییه دارد و از جهاتی هم با آن متفاوت است. او با بیان اینکه سازمان تعزیرات به علت رسالتی که دارد در معرض نقد است، اظهار داشت: سازمان تعزیرات وظیفه برخورد و مجازات دارد و حتما سازمانی که اصالتی اینچنین دارد در معرض نقد قرار دارد و افرادی از آن ناراضی هستند. او تصریح کرد: تا جایی که ناراضی بودن‌ها با منطق باشد آنها را پیگیری می‌کنم. یعنی اگر کسی اعتراضی به سیستم تعزیرات داشته باشد، باید رسیدگی کنیم و البته نقدهای وارده هم باید مستند باشد و معمولا شخصا این مسائل را پیگیری می‌کنیم و وزیر دادگستری ادامه داد: فکر می‌کنم مسیر فعلی تعزیرات منطقی است چرا که هم برخوردها صورت می‌گیرد و هم زمان رسیدگی به پرونده به شکل صحیح ادامه پیدا می‌کند. آوایی تاکید کرد: نظارت‌ها در سازمان تعزیرات با توجه به شرایط فعلی کشور افزایش یافته است و از همه ظرفیت‌ها استفاده می‌کنیم. به غالب پرونده‌هایی که در خصوص احتکار و گرانفروشی پیش آمده رسیدگی شده و سخنگوی سازمان تعزیرات هر روز در حال ارایه گزارش است.

خطر تروریسم تمام منطقه را با بحران مواجه کرده است

دبیر شورای عالی امنیت ملی گفت: خطر تروریسم و ریشه‌های آن از جمله اندیشه تکفیری که توسط برخی کشورها ترویج می‌شود تمام منطقه را با بحران مواجه ساخته و مانعی بزرگ در مسیر رشد و پیشرفت کشورهای اسلامی است. به گزارش دبیرخانه شورای عالی امنیت ملی، «علی شمخانی» در دیدار «رامیل اسوب اف» وزیر کشور جمهوری آذربایجان و هیات همراه بر شناسایی و پیگیری ریشه‌های خارجی عملیات تروریستی اخیر در شهر اهواز تاکید کرد. او با تقبیح سیاست‌های امریکا و رژیم صهیونیستی برای ایجاد اختلاف میان کشورهای همسایه، خاطرنشان کرد: لازم است با حفظ هوشیاری و افزایش تعاملات و گفت‌وگوهای سازنده، تلاش‌های مخرب بدخواهان برای ایجاد بدبینی و اختلاف میان کشورهای منطقه خنثی شود. دبیر شورای عالی امنیت ملی به اشتراکات فرهنگی، تاریخی و تمدنی و وجود فرصت‌ها و منافع گسترده دو کشور اشاره کرد و اظهار داشت: سرمایه‌گذاری‌های صورت گرفته در مسیر توسعه روابط موجب پیشرفت و امنیت متقابل می‌شود.

رامیل اوسوب اف وزیر کشور جمهوری آذربایجان هم در این دیدار با محکوم کردن اقدام تروریستی در اهواز و اظهار تاسف از شهادت جمعی از شهروندان ایرانی در این واقعه با دولت و ملت ایران ابراز همدردی کرد. وی با اشاره بخش خواندن گفت‌وگوهای صورت گرفته با مقامات جمهوری اسلامی ایران گفت: جمهوری آذربایجان مایل به افزایش تعاملات و همکاری‌های همه جانبه با ایران است.

امریکا نمی‌تواند دم از انسانیت بزند

نایب رییس مجلس با اشاره به تحریم‌های امریکا گفت که وقتی به‌دلیل تحریم همه راه‌ها برای تامین دارو بسته شود همه گروه‌های مردم آسیب می‌بینند بنابراین امریکا حق ندارد دم از انسانیت بزند. به گزارش ایلنا مسعود پزشکیان تاکید کرد: وظیفه دانشگاه‌ها و صنعت این است که از این تهدید و فرصت استفاده و روی پای خود ایستادن را تمرین کنند ما توان تولید کردن را نداشتیم و تحریم‌های اولیه به ما یاد داد تولید کنیم تحریم‌های بعدی هم باید به ما یاد بدهند تمرین کنیم تا نیازی به دیگران نداشته باشیم دیگرانی که بویی از انسانیت نبرده‌اند.

پزشکیان افزود: امریکا اگر در جنگ‌ها پایگاه‌های نظامی را بمباران می‌کند حالا با تحریم مردم بی‌گناه را بمباران کرده است. نباید درد مردم را با سیاست پاسخ داد و درد آنها را نباید سیاسی کرد. وظیفه دولت دانشگاه و صنایع است که در این شرایط گام بردارند. در این بحران باید نیازهای اساسی را ببینیم و کمک کنیم شرکت‌های ما با قدرت تولید کنند. ما هم پشت آنها هستیم.

وی ادامه داد: الان زمانی است که همه ارگان‌ها باید در خصوص بهداشت و درمان پاسخگوی نیاز مردم باشند. این ظالمانه است که به مردم به این جهت فشار بیاید.

پزشکیان در پایان تاکید کرد: ما در مجلس حاضریم وقت و بی‌وقت کمک کنیم و نگذاریم صنعت ما با مشکل مواجه شود. اگر این مشکل پیش بیاید مردم در این میان قربانی می‌شوند که هیچ گناهی ندارند. دارو و غذای مردم نباید تحریم شود زیرا مردم هیچ تقصیری ندارند.

مواضع حکیمانه ایران باعث عقب‌نشینی ترامپ شد

یک عضو کمیسیون امنیت ملی و سیاست خارجی مجلس تاکید کرد: مواضع حکیمانه و عاقلانه جمهوری اسلامی ایران باعث عقب‌نشینی دولت ترامپ از طرح موضوع ایران در شورای امنیت شد. محمدابراهیم رضایی در گفت‌وگو با ایسنا با اشاره به جلسه مجمع عمومی سازمان ملل و ریاست دوره‌ای امریکا بر شورای امنیت گفت: امریکایی‌ها با توسل به هر دستاویزی می‌خواستند فضا و جوی علیه ایران به وجود آورند. آنها به دنبال ایجاد اجماع جهانی علیه کشورمان در سایه امکانات و ابزار بین المللی بودند اما تاکنون اقدامات‌شان منتهی به تحمیل ضرر به آنها شده است. این نشان می‌دهد سیاست‌ها و موضع گیری‌های دولتمردان امریکا بسیار ناپخته و غیر کارشناسی است. کما اینکه بعد از اعلام موضع دو روز بعد آن را تغییر می‌دهند. وی افزود: این‌ها همه نشان از نداشتن ثبات در برنامه و بیان مواضع کارشناسی در دولت امریکا دارد. به صورت واضح‌تر این وضعیت را می‌توان در صحبت‌های رییس جمهور امریکا دید که با تکبر و خودخواهی خود را همچون خان‌زاده‌ای می‌داند که دنیا زیر سلطه‌اش است و هر حرفی می‌زند باید دیگران بپذیرند. اما با گذشت زمان نه تنها ترامپ وجاهت خود را از دست داده که به مرور پایان سلطه امریکا را در دنیا مشهود می‌کند. رضایی یادآور شد: رییس جمهور امریکا فکر می‌کرد که می‌تواند از فرصت ریاست بر شورای امنیت سازمان ملل برای انجام اقداماتی علیه ایران استفاده کند که شرایط برایش مهیا نشد.

سازمان برنامه و بودجه از رشد ۴۵۰ درصدی پرداخت‌های عمرانی در پنج ماهه امسال خبر داد

تلاش برای کاهش بدهی دولت به پیمانکاران

سازمان برنامه و بودجه اعلام کرده است که وضعیت پرداختی طرح‌های تملک دارایی‌های سرمایه‌ای در پنج ماه اول سال ۱۳۹۷، نسبت به دوره مشابه در سال گذشته ۴۵۰ درصد رشد داشته و پنج و نیم برابر شده است. به عبارت دیگر در ۶ ماهه اول امسال به میزان ۲۵ هزار میلیارد تومان صرف سرمایه‌گذاری در اقتصاد کشور شده است، در حالی که در مدت مشابه سال قبل تنها ۴.۶ هزار میلیارد تومان در این زمینه هزینه شده بود. سرمایه‌گذاری دولتی در اقتصاد یکی از عنوان یکی از اصلی‌ترین راه‌های افزایش مصرف و به تبع آن افزایش رشد و اشتغال کشور محسوب می‌شود. با این حال بررسی‌های تعادل و گفت‌وگو با کارشناسان نشان می‌دهد که این هزینه‌ها نمی‌تواند به عنوان سرمایه‌گذاری جدیدی در اقتصاد کشور قلمداد شود. در واقع از نظر کارشناسان آنچه در آمارهای سازمان برنامه و بودجه کشور تحت عنوان تملک دارایی‌های سرمایه‌ای یا بودجه عمرانی تلقی می‌شود، تجمیعی از ارقام مربوط به پرداخت‌های عمرانی و پرداخت بدهی‌های قبلی پیمانکاران است، در حالی که به گفته کارشناسان بدهی قبلی پیمانکاران نباید تحت عنوان بودجه عمرانی در جداول قرار گیرد. محمدتقی فیاضی می‌گوید بیشتر ارقام مربوط به تملک سرمایه‌های عمرانی مربوط امسال همان بدهی‌های قبلی پیمانکاران بوده که از طریق اسناد خزانه اسلامی تسویه شده است.

به گزارش «تعادل»، سازمان برنامه و بودجه کشور در گزارشی اعلام کرد: وضعیت پرداختی طرح‌های تملک دارایی‌های سرمایه‌ای در پنج ماه اول سال ۱۳۹۷، نسبت به دوره مشابه در سال گذشته ۴۵۰ درصد رشد داشته و پنج و نیم برابر شده است.

اعتبار تملک دارایی‌های سرمایه‌ای پرداختی به دستگاه‌های اجرایی در پنج ماه اول سال ۱۳۹۷ بالغ بر ۲۵۵ هزار میلیارد ریال بوده که نسبت به اعتبار مصوب این دوره (۲۵۸ هزار میلیارد ریال)، ۹۹ درصد و نسبت به کل اعتبار مصوب سال جاری (۶۲۰ هزار میلیارد ریال)، بیش از ۴۱ درصد تحقق را نشان می‌دهد. به موجب همین گزارش، وضعیت پرداختی اعتبارات تملک دارایی‌های سرمایه‌ای دوره مذکور (۲۵۵ هزار میلیارد ریال)، نسبت به دوره مشابه در سال گذشته (۴۶ هزار میلیارد ریال) بیش از ۴۵۰ درصد رشد داشته و به ۵.۵ برابر رسیده است.

گزارش‌های بانک مرکزی از وضعیت هزینه کرد بودجه کشور در این ۶ ماه نشان می‌دهد که منبع اصلی این پرداخت‌ها از طریق واگذاری دارایی‌های مالی (فروش اوراق) تامین شده است.

البته باید گفت اینکه یک سرمایه‌گذاری واقعی در اقتصاد صورت گیرد، منبع تامین مالی آن نمی‌تواند جای بحثی باقی بگذارد، بدین معنی که محل تامین این سرمایه‌گذاری‌ها چه فروش سرمایه‌هایی مانند نفت باشد و چه فروش اوراق باشد، به دلیل اینکه یک سرمایه‌گذاری درآمدزا صورت می‌گیرد می‌تواند جایگزینی برای سرمایه فروش رفته قبلی باشد. اما در این امر شک و شبهه‌ای وجود دارد. محمدتقی فیاضی، کارشناس اقتصادی در این زمینه به تعادل گفت: سرمایه‌گذاری به معنی این است که امسال سرمایه را نسبت به سال قبل افزون‌تر کرد، اما این چیزی که دولت تحت عنوان پرداخت‌های عمرانی یا تملک دارایی‌های سرمایه‌ای تلقی می‌کند، سرمایه‌گذاری محسوب نمی‌شود. چرا که از نظر من منابعی که دولت از طریق فروش اوراق قرضه یا فروش نفت به عنوان بودجه عمرانی اختصاص می‌دهد، صرف بدهی‌هایی می‌شود که پیمانکاران از سال‌های قبل طلب داشته‌اند. یعنی پیمانکاران از سال‌های قبل پروژه‌هایی را انجام داده‌اند که دولت هنوز بدهی آنها را پرداخت نکرده است. بر همین اساس دولت در سال جاری از طریق فروش اسناد خزانه اسلامی طلب آنها را پرداخت کرده است. از همین رو کاری یا به‌طور دقیق‌تر سرمایه‌گذاری جدیدی صورت نگرفته است که آن را جزو تملک دارایی‌های سرمایه‌ای به حساب آورد. در ادبیات بودجه‌ریزی اینگونه پرداخت‌ها جزو تملک دارایی‌های مالی در نظر گرفته می‌شود. در طبقه‌بندی بودجه‌ریزی در قسمت منابع سه نوع منبع درآمدی شامل درآمدها، واگذاری دارایی‌های سرمایه‌ای و واگذاری دارایی‌های مالی داریم و در مقابل در قسمت مصارف هم اعتبارات هزینه‌ای، تملک دارایی‌های سرمایه‌ای و تملک دارایی‌های مالی قرار دارد.

وقتی دولت بدهی‌های قبلی خود را پرداخت می‌کند نمی‌تواند به این دلیل که طلب مربوط به پیمانکاران است به عنوان تملک دارایی‌های سرمایه‌ای تلقی شود. بنابراین این موضوع هم از نظر حسابداری و بودجه‌ریزی اشتباه است و هم اینکه از نظر اقتصادی نمی‌تواند به عنوان سرمایه‌گذاری جدید تلقی شود و تاثیری در اقتصاد داشته باشد.

این کارشناس اقتصادی اظهار کرد: آن چیزی که سازمان برنامه به عنوان آمارهای مربوط به پرداخت‌های عمرانی اعلام می‌کند، در طرح‌های استانی دیده نمی‌شود. از سوی دیگر می‌بینیم همه منابع دولتی منهای اوراق صرف هزینه‌های جاری می‌شود. آمارهای اسناد خزانه هم نشان می‌دهد که معادل رقم واگذاری این اسناد، صرف بودجه عمرانی شده است. به بیان دیگر از یک سو طرح‌های استانی به همان شکل باقی مانده‌اند و از سوی دیگر رقم تملک دارایی‌های ما تقریبا به اندازه رقم واگذاری اسناد خزانه است، بنابراین نتیجه گرفته می‌شود که این منابع حاصل از فروش اوراق عمدتا صرف پرداخت بدهی پیمانکاران شده است.

فیاضی گفت: دولت سال‌هاست به این صورت پرداخت بدهی به پیمانکاران را به اشتباه جزو اعتبار تملک دارایی‌های خود طبقه‌بندی می‌کند. این اشتباهی است که دولت عمدی یا سهوی انجام می‌دهد.

این کارشناس اقتصادی درباره منابع تامین پرداخت‌های عمرانی در سال جاری نیز گفت: وقتی وضعیت بودجه را نگاه می‌کنیم می‌بینیم که منابع مربوط به مالیات‌ها و فروش نفت خود را به اعتبارات هزینه‌ای خود اختصاص داده است. بنابراین تنها راهی که برای تامین بودجه عمرانی باقی می‌ماند فروش اسناد خزانه است. اسناد خزانه را نمی‌توان تنها برای حقوق و دستمزد استفاده کرد و بر اساس قانون گفته شده که این اسناد باید به منظور پرداخت مطالبات پیمانکاران فروخته شود. فیاضی معتقد است که اوراق ماهیتا به اینگونه است که از منابع آینده برای پرداخت بدهی خود استفاده می‌کند، بدین معنی که همانطور که نفت منابع بین نسلی طولانی مدت محسوب می‌شود، اوراق نیز گونه‌ای منابع آینده است با این تفاوت که در یک بازه کوتاه‌مدت‌تر پرداخت می‌شود. بنابراین منطقا این اوراق باید به منظور سرمایه‌گذاری استفاده شود. هرچند که دولت‌ها در برخی مواقع از آن برای پرداخت هزینه‌های جاری هم استفاده می‌کند اما این شکل مصرف اوراق وضعیت مالی دولت را با چالش مواجه می‌شود. در این زمینه می‌شود مثال یک خانواده را زد که استقراض می‌کند و منابع آن را صرف هزینه‌های جاری مانند خوراک و پوشاک کند. این وضعیت آینده مالی خانواده را با بحران روبه رو می‌کند. در حالی که اگر این اوراق صرف سرمایه‌گذاری می‌شد می‌توانست درآمدهای آینده حاصل از این سرمایه‌گذاری بدهی‌های قبلی را پرداخت کند.

به گفته فیاضی دولت با فروش اوراق و از طرف دیگر نفت که سرمایه‌های بین نسلی محسوب می‌شوند وهزینه کردن آنها به جای سرمایه‌گذاری جایگزین، وضعیتی پیش می‌آورند که آینده را درگیر چالش بدهکاری مزمن می‌کند.

مرکز پژوهش‌های مجلس بروکراسی اداری در کشور را مورد تحلیل قرار داد

شکست الکترونیک‌سازی به دلیل نقص قوانین

در سال‌های گذشته تلاش‌ها برای الکترونیک کردن پروسه مبادلات اقتصادی به شکست انجامیده. یکی از این پروژه‌ها طرح پنجره واحد تجارت فرامرزی است. مهم‌ترین دلیل چنین شکستی وجود قوانین و مقررات متعدد و پراکنده راجع به موضوع مورد بحث است. این حجم از مفاد قانونی متفاوت در یک موضوع نشانگر آن است که قانون‌گذار در تصویب قانون به مفاد قانونی پیشین در همان موضوع توجه نمی‌کند یا آنها را نادیده می‌گیرد. این امر منجر به از میان رفتن شفافیت، تمرکز و هماهنگی نهادی لازم برای ایجاد و بهره‌برداری مطلوب فعالان اقتصادی از این دست سامانه‌ها شده است.

به گزارش «تعادل»، مرکز پژوهش‌های مجلس در گزارشی با عنوان «چگونه بروکراسی ناکارآمد مانع اجرای قانون می‌شود؟» به بررسی علل ضعف ساختار اداری در کشور می‌پردازد. ادعایی که در این گزارش برای تبیین آن تلاش شده این است که بروکراسی در ایران فاقد ویژگی‌های لازم و طبعا ظرفیت مناسب برای اجرای احکام قانونی ناظر بر اصلاح قانونی ناظر بر اصلاح نهادی است. درواقع به نظر می‌رسد هدف قانون‌گذار از تصویب گونه‌ای از قوانین که به منظور اصلاح «نهادها» و بطور کلی «نظام نهادی» به تصویب می‌رسند، به دلیل ناتوانی دستگاه بروکراسی به سرانجام نمی‌رسد.

مرکز پژوهش‌های مجلس با شرح ویژگی‌های بروکراسی، این ادعا که عدم برخورداری بروکراسی از ویژگی‌هایی ضروری، یکی از موانع اصلی عدم اجرای قانون و بالطبع عدم استقرار حاکمیت قانون در ایران می‌شود را مطرح می‌کند. مهم‌ترین ویژگی‌های یک بروکراسی توانمند برای اجرای قانون داشتن یکپارچگی و انسجام در بروکراسی است. این مهم ضامن کارآمدی و عملکرد سالم آن است و کارکرد بهینه نظام اداری تنها با حفظ یکپارگی آن میسر است. تمرکز نهادی، یکی از مولفه‌های اساسی برای برقراری یا حفظ یکپارچگی بروکراسی محسوب می‌شود.

علاوه بر این قابلیت انتقال اثر سیاست‌های کلان به سطوح خرد که به آن رسانایی می‌گویند نیز حائز اهمیت است. اگر به دلایلی در مسیرهای ارتباطی میان سیاست‌گذاران یا سطوح خرد اختلال ایجاد شود، یکی از اولین پیامدهای آن عدم اجرای قانون است. از سوی دیگر اجرای قانون نیازمند وجود بروکراسی هماهنگ است، به این معنا که تصمیم‌گیری و اقدامات هر یک از بخش‌های دولت که اجرای قانون به نحوی منوط به تصمیمات و اقدامات آنها است، می‌تواند بر تصمیمات و اقدامات دیگر اجزای مربوط به اجرای قانون و در نهایت، اصل اجرای قانون تاثیرگذار باشد.

عدم پاسخگویی و مسوولیت‌پذیری، تاثیری سو بر فرایند اجرای قوانین نهادی برجای می‌گذارد. در بروکراسی‌های فیر پاسخگو، عدم اجرای قانون چنان گسترده است که به تدریج به امری معمول و نه چندان دور از انتظار تبدیل می‌شود و مقامات اجرایی ضرورت چندانی حتی برای توضیح یا توجیه دلایل عدم اجرا نیز احساس نمی‌کنند. یکی از نمونه‌های قابل توجه که از یکسو نشانگر ناکامی سیاست‌گذاری و قانون‌گذاران در تنظیم و تمشیت امور از طریق قانون‌گذاری و از سوی دیگر، ناتوانی نظام عریض و طویل بروکراسی در اجرای قانون است، فرایند ساماندهی، تسهیل و سرعت بخشیدن به تجارت فرامرزی، از طریق الکترونیکی کردن فرایند به ویژه تعبیه پنجره واحد است.

مرکز پژوهش‌ها در گزارش خود نمونه‌های گوناگون دیگری نیز در ضرورت برخورداری بروکراسی از ویژگی‌های برشمرده برای اجرای بایسته قانون طرح شده است؛ از جمله موانع در مسیر اجرای طرح جامع مالیاتی، ناکامی در تنظیم فرایندهای واردات کالا و سیاست‌های متناقض و قوانین ناکارآمد در جهت حمایت از تولید ملی. با توجه به آموزه‌ها و شواهد گوناگون، ضروری به نظر می‌رسد که سیاست‌گذاران و قانون‌گذاران در تدوین و تصویب سیاست‌ها و قوانین به ظرفیت بروکراسی کشور در اجرا نیز توجه داشته باشند و قوانین را واقع‌گرایانه و با ملاحظه ظرفیت بروکراسی به تصویب برسانند. به عبارت دیگر لازم است سیاست‌گذاران و قانون‌گذاران، به جای آنکه انبوهی از تکالیف سنگین و البته به همان اندازه دشوار در اجرا را بر عهده دولت بگذارند، در خصوص ساختار بروکراسی در دولت تامل کنند و چاره‌ای برای انسجام و هماهنگی بیشتر بروکراسی بیندیشند.

نقش منفی بروکراسی در اذهان ایرانیان

مفهوم بروکراسی را برای اولین‌بار ماکس وبر صورت‌بندی کرد. وی بروکراسی را به نوعی مجموعه‌ای از نهادها، مولفه‌ها و ساختارها می‌داند که «برتری تکنیکی نسبت به هر شکل سازمانی دیگر» دارد. از نظر وی برخورداری از بروکراسی، لازمه کارآمدی و نظام‌مندی سازمانی است. در جهان سوم نگاه عمومی مردم به بروکراسی منفی است چرا که بروکراسی به مثابه قوانین و مقررات دست و پا گیر تلقی می‌شود که نه فقط کمکی به حل مسائل و پیشبرد امور نمی‌کند، بلکه صرفا سبب کندی و پیچیدگی امور اداری است. این تلقی منفی تقریبا فراگیر است بطوری که انواع و اقسام لطایف و ضرب‌المثل‌ها در فرهنگ‌های مختلف در خصوص این طرز تلقی شکل گرفته است. جدا از این طرز تلقی عمومی، به نظر می‌رسد بروکراسی نیز همچون واژگانی دیگر از این دست، خالی از بار ارزشی است. برخورداری یا عدم برخورداری از ویژگی‌هایی است که آن را متصف به بدی یا خوبی می‌سازد. به این ترتیب می‌توان از بروکراسی خوب یا بد سخن گفت. همچنان که در ادبیات سیاسی و حقوقی از قانون‌گذاری خوب یا حکمرانی خوب، در مقابل قانون‌گذاری بد یا حکمرانی بد سخن گفته می‌شود.

از سوی دیگر قدرت بروکراتیک یکی از مهم‌ترین ویژگی‌های دولت توسعه گرا از نظر لفت ویچ دانسته شده است. از نظر وی دولت توسعه گرا دولتی است که در آن عرصه سیاست به گونه‌ای است که دستگاه سیاسی در مرکز از عزم، قدرت، استقلال، توانایی و مشروعیت کافی برای شکل‌دهی ترغیب و تشویق دستیابی به اهداف توسعه‌ای برخوردار است.

ظرفیت دولت مفهومی کلی است که طیفی گسترده از آموزه‌ها و مفاهیم را در خصوص دولت در خود جای داده است. به دلیل همین گستردگی برداشت‌ها و معانی از مفهوم ظرفیت دولت است که صاحب‌نظران گوناگون از نظرگاه‌های متعدد به تبیین و توضیح این مفهوم پرداخته‌اند. در مفهومی وسعت داده شده، ظرفیت دولت به توانایی برای انجام کارها و بطور کلی اعمال قدرت تعریف شده است. به عبارت دیگر فرض بر این است که ظرفیت دولت، توانایی برای اجبار و متقاعد ساختن اعضای جامعه، مطابق با قوانین و مقررات دولتی است.

آسیب قوانین متعدد

همانطور که در اول گزارش به آن اشاره شد، یک بروکراسی ایده‌آل، از چهار ویژگی برخوردار است. با این همه اولویت اصلاحات بروکراتیک در کشورهایی با شرایط مشابه همین چهار ویژگی هستند. زیرا حتی اگر قانون‌گذار مترقی‌ترین قوانین را نیز به تصویب رساند، نظام اداری ناتوان از اجرای آن، فایده و ثمری را از صرف قانون، نصیب کشور و شهروندان نخواهد کرد. چنانکه فوکویاما می‌نویسد: از نظر بسیاری از مردم جهان، مساله اصلی سیاست معاصر آن است که چگونه حکومت‌های مستبد محدود شوند. درنتیجه در سال‌های اخیر اغلب بحث‌های توسعه سیاسی بر نهادهای محدودکننده قدرت حکومت متمرکز شده است. اما حکومت‌ها پیش از آن محدود و مقید شوند، باید بتوانند قدرت لازم را برای انجام برخی کارها به دست آورند. به عبارت دیگر دولت‌ها باید توان حکومت کردن داشته باشد. بی‌تردید ظرفیت دولت در ایران برای اجرای قانون با چالش‌هایی مواجه است. مرکز پژوهش‌ها برای بیان مصادیقی از یک بروکراسی ناکارآمد به مورد پنجره واحد تجارت فرامرزی پرداخته و دلایل شکست این طرح را مورد مطالعه قرار داد. در پرتو ویژگی‌های بروکراسی توانمند برای اجرای قانون، یکی از نمونه‌های قابل توجه که از یکسو نشانگر ناکامی سیاست‌گذاران و قانون‌گذاران در تنظیم و تمشیت امور از طریق قانون‌گذاری و از سوی دیگر ناتوانی نظام عریض و طویل بروکراسی در اجرای قانون محسوب می‌شود. یکی از علل شکست طرح پنجره واحد تجارت فرامرزی، وجود قوانین و مقررات متعدد و پراکنده راجع به موضوع مورد بحث، حاکی از علاقه قانون‌گذار و پی بردن به ضرورت ایجاد این سیستم در کشور است. همچنین این حجم از مفاد قانونی متفاوت در یک موضوع نشانگر آن است که قانون‌گذار در تصویب قانون به مفاد قانونی پیشین در همان موضوع توجه نمی‌کند یا آنها را نادیده می‌گیرد. این امر منجر به از میان رفتن شفافیت، تمرکز و هماهنگی نهادی لازم برای ایجاد و بهره‌برداری مطلوب فعالان اقتصادی از این دست سامانه‌ها شده است. در موارد عدم اجرای یک قانون نیز رویکرد قانون‌گذار به جای نظارت و پیگیری موثر برای اجرای قانون تصویب دوباره قانون در همان موضوع است. از سوی دیگر و مشابه با قوانین بخش‌های دیگر، تعدد، ناهماهنگی و همپوشانی به چشم می‌خورد. درواقع با فرض وجود قوانین نامناسب و تعارض در این حوزه نباید سهم مقررات متعدد را در ناکارآمدی و نابسامانی دستکم گرفت. حجم مقررات متعدد متعارض و همپوشان، با حجم قوانین این حوزه قابل قیاس است؛ این در حالی است که اختیارات دولت در قانون‌گذاری می‌تواند نقش بی‌بدیلی در انسجام و هماهنگی نهادی در جهت اجرای قانون ایفا کند، حتی اگر قانون نقص‌هایی داشته باشد. چنانچه بر روی تجارت فرامرزی تمرکز شود، سامانه‌های متعدد مربوط به تجارت فرامرزی، به دلایلی از جمله عدم انسجام و هماهنگی در ممانعت از فساد اداری نیز ناکام بوده‌اند.

تخلفی که اخیرا رسانه‌ای شد، ثبت سفارش تعدادی خودروی لوکس در تیرماه سال گذشته، یعنی مقارن با بازه زمانی ممنوعیت واردات خودرو و بسته بودن سامانه ثبت سفارش واردات خودرو بود. هدف از طرح این قضیه، تاکید بر این نکته است که با وجود تعبیه سامانه‌های متعدد برای الکترونیکی کردن تجارت فرامرزی در ایران و همچنین وجود مراجع متعدد نظارتی، سوءاستفاده‌ها و تخلفات همچنان رخ می‌دهد.

بخشی از این ناکارایی‌ها، به وجود سامانه‌های متعدد و موازی کاری‌های موجود باز می‌گردد که خود سبب از میان رفتن انسجام شده است. ضروری است سیاست‌گذاران و قانون‌گذاران در تدوین و تصویب سیاست‌ها و قوانین به ظرفیت بوروکراسی در کشور نیز توجه داشته باشند.

به ویژه آن‌جا که غرض از تصویب قانون اصلاحات نهادی است، عطف توجه به این دغدغه صد چندان ضرورت دارد. چه بسا لازم است سیاست‌گذاران و قانون‌گذاران به جای آنکه انبوهی از تکالیف سنگین و البته به همان اندازه دشوار در اجرا را بر عهده دولت بگذارند، در خصوص ساختار بروکراسی دولت تامل کنند و چاره‌ای برای انسجام و هماهنگی بیشتر بروکراسی بیندیشند.

اخبار کلان

تهیه بودجه ۹۸ برای سخت‌ترین شرایط

رییس سازمان برنامه و بودجه گفت: دو بسته معیشتی برای آحاد مردم و اقشار آسیب‌پذیر فراهم شده است. این دو بسته معیشتی تدوین شده و رییس‌جمهور نیز قبل از سفر خود تأکید داشت که هرچه سریع‌تر به اجرا برسد. تا زمانی که مردم آثار مثبت برنامه‌هایی را که دولت برای شرایط بدبینانه تدوین کرده، ببینند این دو بسته معیشتی حمایتی برای آنها اجرا خواهد شد.

محمدباقر نوبخت درباره اشتغال و تولید گفت: نوسان در بازار ارز و دسترسی به آن و تعدیل قیمت ارز برای واحدهای تولیدی محدودیت‌هایی را ایجاد می‌کند و سیاست‌های دولت در جهت فعال نگه‌داشتن این واحدهای تولیدی است. باید برای بدترین شرایط آماده باشیم و ما در سازمان برنامه و بودجه برنامه‌ای برای این شرایط بدبینانه تدوین کردیم تا در شرایطی که دریافتی‌ها به حداقل برسد چطور باید هزینه‌ها را مدیریت کنیم.

وی گفت: باید برای شرایط خوش‌بینانه هم امیدوار باشیم و برای این شرایط هم سازمان برنامه و بودجه برنامه‌هایی را در نظر دارد. موضوع دیگری که باید به آن توجه شود آثار سوء تحریم‌ها در زندگی مردم است و ما باید مشکلات معیشتی مردم را از آنها دور کنیم یا به حداقل برسانیم.

او با اشاره به بسته حمایتی از تولید گفت: ما بسته حمایتی از پیمانکاران و همکاران خود را نیز در نظر داریم که این همکاران ما دو دسته هستند؛ افرادی که با ما قرارداد دایمی دارند و افرادی که کارسازندگی می‌کنند و در کارگاه‌ها کار می‌کنند: پرداختی‌ها به طرح‌های عمرانی در سال جاری چندین برابر سال قبل است و امسال تاکنون ۲۵ هزار میلیارد تومان است.

رییس سازمان برنامه و بودجه گفت: بودجه سال آینده با توجه به شرایط بین‌المللی و تحریم‌های احتمالی برای بدترین شرایط آماده خواهد شد، ضمن اینکه شرایط مطلوب را هم در نظر خواهیم گرفت. بودجه سال ۱۳۹۸ را با توجه به شرایط پیش‌رو و تحریم‌های احتمالی برای شرایط سخت از لحاظ درآمدهای نفتی و سایر درآمدها تدوین می‌کنیم تا بتوانیم پاسخگوی هزینه‌ها به‌ویژه هزینه‌های اجتناب‌ناپذیر بوده و آن را مدیریت کنیم، در عین حال که شرایط مناسب و خوش‌بینانه را هم مد نظر داشته و در مورد آن برنامه‌ریزی می‌کنیم.

ثبت سفارش واردات پالپ پرتقال و پرک نارنگی باز شد

مدیرکل دفتر مرکز واردات و مناطق آزاد و ویژه اقتصادی گمرک ایران در بخشنامه‌های گمرکات اجرایی اعلام کرد، ثبت سفارش پالپ پرتقال و پرک نارنگی باز شد.

در بخشنامه علی معقولی آمده است: پیرو بخشنامه شماره ۷۷/۹۷/۳۱۱۰۳۴ مورخ ۹۷/۳/۲۰ به پیوست تصویرنامه شماره ۶۰/۱۵۱۲۰۰ مورخ ۹۷/۶/۷ دفتر مقررات صادرات و واردات سازمان توسعه تجارت ایران منضم به نامه شماره ۹۷/۵۰۱/۳۰۰۰ مورخ ۹۷/۶/۵ وزارت جهاد کشاورزی در مورد رفع ممنوعیت ثبت سفارش پالپ پرتقال و پرک نارنگی به شماره تعرفه (۲۰۰۸۳۰۰۰) ارسال می‌شود. خواهشمند است دستور فرمایید وفق مفاد نامه فوق و رعایت سایر مقررات اقدام لازم معمول فرمایند.

تنها راه احیای قدرت خرید مردم حذف بازار ثانویه است

ایسنا | حسین صمصامی، سرپرست اسبق وزارت اقتصاد، با اشاره به افزایش نرخ ارز و تورم ایجاد شده ناشی از آن، اظهار کرد: دولت در چنین شرایطی طرح بسته‌های امنیت غذایی همگانی را مطرح کرده، اما واقعیت این است که دولت زمانی می‌تواند اقشاری را که بابت این تورم متضرر شده‌اند تقویت کند که اطلاعات و توان آن را داشته باشد، در حالی که به نظر نمی‌رسد دولت فعلا توان انجام این کار را داشته باشد.

سرپرست اسبق وزارت اقتصاد با اشاره به افزایش قیمت دلار از ۳۸۰۰ تومان به ۸ و ۱۴ هزار تومان در سامانه نیما و بازار آزاد اظهار کرد: این افزایش نرخ ارز اثر خود را روی قیمت تمام شده کالاها در کشور می‌گذارد. در حالی که دولت عملا توان جبران این افزایش هزینه‌ها را ندارد.

وی با بیان اینکه صادرکنندگان از افزایش قیمت ارز حدود ۱۶۰ هزار میلیارد تومان منفعت می‌برند، گفت: این منفعت به صورت افزایش هزینه از جیب مردم می‌رود. ما در حدود ۱۹ هزار میلیارد دلار صادرات غیرنفتی داشته‌ایم که تنها مبلغ خیلی کمی از ارز حاصل از آن به سامانه نیما روانه شده است. صمصامی به طرح افزایش مجدد حقوق‌ها در سال جاری هم اشاره کرد و گفت که مقدار هزینه‌ای که به مردم تحمیل شده بسیار بیشتر از افزایش حقوقی است که داده شده است؛ دولت حتی اگر بتواند با دادن بسته‌های کالایی، مواد غذایی اقشار ضعیف را تامین کند باز هم نمی‌تواند هزینه‌های مربوط به افزایش اجاره‌خانه‌ها و هزینه‌های جانبی دیگر را جبران کند. سرپرست اسبق وزارت اقتصاد در ادامه راه‌حل مساله را در اعطای ارز یارانه‌ای به واردکنندگان دانست و گفت: سیاست اعطای دلار ۴۲۰۰ تومانی سیاست درستی بود، اما دولت به بدترین شکل ممکن آن را اجرا کرد. یکسری از کالاها نباید ارز یارانه‌ای می‌گرفتند و از سوی دیگر برای یکسری ایجاد رانت شده بود، اما مگر حالا در سامانه نیما برای عده‌ای ایجاد رانت نشده است؟

اخبار

بهره‌برداری از دهمین مدرسه «اُمید آینده» در استان تهران

همزمان با شروع به کار مدارس در سراسر کشور و اول مهرماه سال ۱۳۹۷، دهمین مدرسه از مجموعه مدارس «اُمید آینده»، به بهره‌برداری رسید.

با حضور مدیرکل آموزش و پرورش شهرستان‌های استان تهران، رییس مجمع خیرین مدرسه‌ساز، مسوولان و مدیران چهاردانگه اسلامشهر، خانواده محترم شهدا، اعضای هیأت مدیره، معاونان و مدیران بانک آینده و همچنین با حضور دانش‌آموزان، مجتمع آموزشی «اُمید آینده»، در چهاردانگه اسلامشهر، افتتاح و به بهره‌برداری رسید.

مدرسه «اُمید آینده» چهاردانگه، در زمینی به مساحت ۳۰۴۰ مترمربع شامل: زیربنای آموزشی با ۲۱ کلاس درس، کارگاه‌های آموزش فیزیک، شیمی، کامپیوتر و ... با ۲۹۲۹ مترمربع، ۱۱۳ مترمربع سرویس بهداشتی، ۱۹۰۰ مترمربع محوطه سازی، ۲۲۴ مترمربع نمازخانه، ۵۶ مترمربع سرایداری، ۵۰ مترمربع بوفه، آب‌خوری و نگهبانی و بازیربنای کل ۳۳۷۴ مترمربع، است که در آبان‌ماه سال ۱۳۹۶ ساخت آن آغاز و در شهریورماه سال ۱۳۹۷، به اتمام رسید. شایان ذکر است، سازه ساختمان این مدرسه، ضدزلزله و با رعایت آخرین استانداردهای موجود است.

دکتر عبدالرضا فولادوند مدیرکل آموزش و پرورش شهرستان‌های استان تهران، در این مراسم ضمن تبریک فرا رسیدن آغاز سال تحصیلی، از این اقدام ارزشمند بانک آینده در امر مدرسه‌سازی به‌عنوان یک کارِ خیر، خداپسندانه و مردمی نام برد و از فعالیت این بانک در امر مدرسه‌سازی تقدیر و تشکر کرد و این فعالیت ارزشمند را حرکتی ماندگار دانست.

احمد مرآت‌نیا مشاور عالی مدیرعامل بانک آینده نیز با تبریک آغاز سال نو تحصیلی، ساخت، افتتاح و بهره‌برداری از مدارس «اُمید آینده» در یک‌سال گذشته را در راستای ایفای نقش مسوولیت اجتماعی و کمک به تحقق اهداف عالی آموزشی و فرهنگی فرزندان این مرز و بوم که عمدتاً در مناطق کم‌برخوردار کشور بوده است، برشمرد. ایشان با اظهار امیدواری برای تحقق «زندگی آینده برای آینده واحد»، خاطرنشان کرد: بانک آینده، در سایه خرد و دانش و راهبرد عمل به مسوولیت اجتماعی خود، علاوه بر کمک و نقش‌آفرینی در رشد و توسعه اقتصادی کشور و کارآفرینی، رشد و توسعه فرهنگی و اجتماعی را نیز مدنظر دارد که در همین راستا در سال گذشته، یک میلیون و هشتصدهزار، و در سال جاری نیز، دو میلیون و پانصدهزار بسته آموزشی و لوازم‌التحریر در سراسر کشور، توزیع شد تا دانش‌آموزان کشور عزیزمان ایران، با امکانات بیشتر و بهتر، سال تحصیلی جدید را آغاز نمایند.

شایان ذکر است؛ زنگ آغاز سال تحصیلی در مدرسه «اُمید آینده» چهاردانگه، با نواختن آن توسط مدیرکل آموزش و پرورش شهرستان‌های استان تهران و مدیران بانک آینده، به‌صدا درآمد و دانش‌آموزان با استقبال مدیران و اهدای بسته‌های آموزشی بانک آینده، در کلاس‌های درس، حضور یافتند. گفتنی است؛ بانک آینده در راستای مسوولیت‌های اجتماعی خود، سال گذشته، ۹ مدرسه «اُمید آینده» دیگر را، در مناطق کم‌برخوردار استان‌های: کرمان، خراسان جنوبی، کردستان، سیستان و بلوچستان، بوشهر، هرمزگان، کهگیلویه و بویر احمد، فارس و ایلام پس از ساخت، افتتاح و به بهره‌برداری رساند.

ضرورت تاسیس صندوق حمایت از شرکت‌های بیمه

گروه بانک و بیمه | رییس کل بیمه مرکزی تاسیس صندوق حمایت از شرکت‌ها و موسسات بیمه‌ای را از نیازهای جدی صنعت بیمه دانست.

به گزارش تعادل، غلامرضا سلیمانی که در دیدار با رییس و اعضای کمیسیون اقتصادی مجلس شورای اسلامی سخن می‌گفت، با اعلام این مطلب افزود: صنعت بیمه با تکیه بر توان بخش خصوصی، توانگری مالی و همچنین سرمایه‌های انسانی خود می‌تواند در اقتصاد کلان کشور نقش‌های ارزنده‌تری نیز ایفا کند.

وی افزود: صنعت بیمه در هنگام تحریم‌ها باید در بازار سرمایه و بورس، حضور جدی‌تری داشته باشد تا بتواند ریسک‌ها را در داخل کشور نگهداری و کنترل کند. رییس کل بیمه مرکزی با تاکید بر ضرورت ایجاد جذابیت‌های بیشتر برای ترغیب سرمایه‌گذاری در صنعت بیمه، تصریح کرد: تشویق مردم برای خرید بیمه‌نامه به خصوص در رشته بیمه‌های زندگی یک ضرورت آشکار است و ما به گونه‌ای برنامه‌ریزی کرده‌ایم که بیمه‌های زندگی را به سطح همگانی برسانیم.

وی حضور پُررنگ شرکت بیمه ایران را در بازار بیمه به دلیل الزامات قانونی ارزیابی کرد و از تصمیم برای کاهش سهم بیمه‌های دولتی از بازار خبر داد. رییس کل بیمه مرکزی از برنامه‌های بیمه مرکزی برای انتشار اوراق ریسک و عرضه آن در بازار بورس خبر داد و گفت: برای توانمندسازی صنعت بیمه هیچ راهی غیر از بازارسازی و حضور پُررنگ‌تر صنعت بیمه در بازار سرمایه وجود ندارد. رییس کل بیمه مرکزی تاسیس صندوق حمایت از شرکت‌ها و موسسات بیمه‌ای را از نیازهای جدی صنعت بیمه دانست و افزود: بیمه مرکزی به تمامی تعهدات نظارتی خود عمل کرده و میزان ذخیره‌گیری شرکت‌ها را بطور مرتب کنترل می‌کند اما راه‌اندازی این صندوق برای مقابله با ریسک‌های پیش‌بینی نشده و مشکلات احتمالی ضرورت دارد.

مرکز پژوهش‌های مجلس با بررسی سیستم نظارت بانکی از طریق قوانین بانکداری پیشنهاد کرد

نظارت بر بانک‌ها با سازمانی مستقل زیر نظر بانک مرکزی

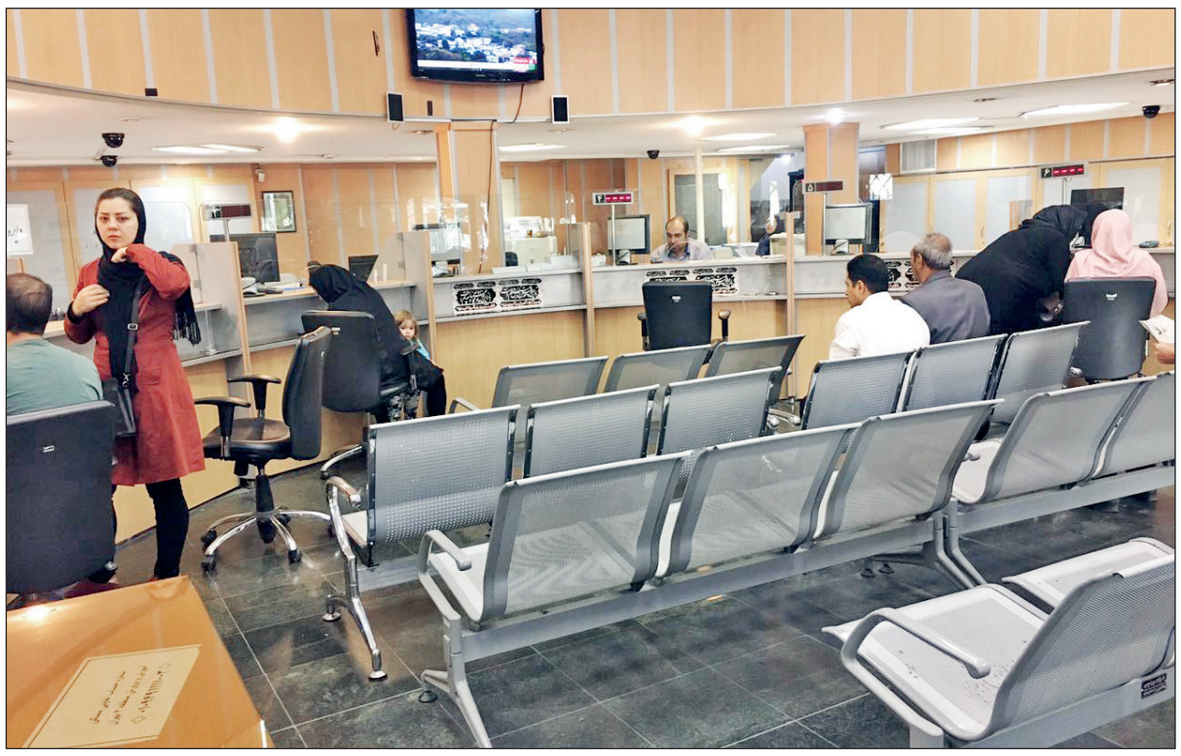

گروه بانک و بیمه |

پس از وقوع بحران گسترده مالی در دهه اول قرن بیست ویکم، نظارت مالی بر موسسات و سیستم مالی از جهات مختلف مورد توجه ویژه‌ای قرار گرفت و تحولات عمده‌ای در قوانین و ساختارهای نظارت بانکی و مالی بسیاری از کشورهای جهان ایجاد شد. با توجه به ارایه طرح و لایحه اصلاح قوانین بانکی توسط مجلس و دولت بررسی تحولات سیستم نظارت مالی و بانکی با تأکید بر قوانین بانکداری برخی از کشورهای جهان و بهره‌گیری از تجربیات دنیا، ضروری به نظر می‌رسد. به گزارش «تعادل»، در پژوهشی که به تازگی توسط مرکز پژوهش‌های مجلس شورای اسلامی صورت گرفته مطالعاتی پیرامون سیستم نظارت بانکی کشورهای آلمان، ژاپن، انگلستان و امریکا از کشورهای توسعه یافته و سه کشور بلغارستان، مالزی و افغانستان از سایر کشورها، انجام شده است. قوانین بانکداری و خدمات مالی در این کشورها تفاوت‌های فراوانی با هم دارند. قانون برخی کشورها، طریقه برخورد بانک مرکزی با بانک‌ها را به‌طور جزئی و مفصل مشخص می‌کند، مثل امریکا، مالزی و افغانستان، اما قانون برخی دیگر از کشورها نظیر ژاپن و بلغارستان، وظایف و اختیارات بانک مرکزی و یا بانک‌ها را به‌طور کلی معین می‌کند و وارد جزییات نحوه رفتار بانک مرکزی با بانک‌ها نمی‌شود بررسی‌ها نشان می‌دهد که قوانین انگلستان، ساختار و اهداف سازمان نظارتی را بطور دقیق مشخص می‌کند و کمتر وارد جزییات عملکرد آن می‌شود. در حالی که قوانین آلمان توجه ویژه‌ای به روش‌های نظارت مثل آزمون بحران و انواع نسبت‌های احتیاطی دارد. از نظر نهاد نظارتی نیز، وظیفه نظارت بانکی در بلغارستان، مالزی و افغانستان برعهده بانک مرکزی است. اما در کشورهای آلمان، ژاپن، انگلستان و امریکا که سیستم مالی آنها پیچیده‌تر است، وظیفه نظارت بانکی برعهده بانک مرکزی و یک یا چند سازمان مستقل است. در مجموع توجه به ساختارهای گوناگون نظارت بانکی در این کشورها و تحلیل مواد قوانین بانکداری و خدمات مالی آنها در طراحی سیستم نظارت بانکی کشور و تنظیم قوانین مربوط به آن می‌تواند سودمند باشد. با وقوع بحران‌های مالی در دهه‌های اخیر، توجه ویژه‌ای به نظارت مالی هم در بُعد نظری و هم در بُعد عملی در سطح جهان صورت گرفت و همزمان با ایجاد و گسترش سازوکارها و هماهنگی‌های بین‌المللی در زمینه نظارت بر بخش مالی، به تدریج در بسیاری از کشورها، قوانین و سیستمهای نظارتی در بخش مالی تکامل پیدا کرد. در این میان، یکی از مهم‌ترین عرصه‌های تحول مربوط به قوانین بانکداری و خدمات مالی کشورها است.

◄ نظارت بانکی در ایران

در سال‌های اخیر موضوع اصلاح قوانین حوزه پولی و بانکی کشور مورد توجه مجلس شورای اسلامی و دولت جمهوری اسلامی ایران قرار گرفته و طرح‌ها و لوایحی در این راستا ارایه شده است. براساس آسیب شناسی‌های صورت گرفته، بخش نظارت یکی از مهم‌ترین بخش‌های ضروری برای اصلاح قوانین بانکی در ایران است. با توجه به لزوم بهره‌گیری از تجربه کشورهای دیگر در اصلاح قوانین و مقررات، در این گزارش به بررسی سیستم نظارت بانکی و قوانین بانکداری برخی از کشورهای جهان پرداخته شده و در برخی موارد، سیر تاریخی تحولات سیستم نظارت مالی هم مورد بررسی قرار گرفته است. این کشورها طوری انتخاب شده که در آنها هم کشورهای توسعه یافته و هم کشورهای در حال توسعه وجود دارد و پیچیدگی سیستم نظارتی در آنها متفاوت است.

در کشورهای گوناگون، با توجه به سیر تاریخی تحول نهادهای آن کشور و وقایع گوناگون، قوانین و سیستم نظارتی به صورت متفاوتی شکل گرفته است. از نظر سیستم نظارت بانکی می‌توان کشورهای مورد بررسی در این گزارش را از نظر تعداد سازمان‌های نظارتی به دو دسته تقسیم کرد.

دسته اول کشورهایی هستند که نظارت بانکی در آنها برعهده بانک مرکزی است. کشورهایی نظیر بلغارستان، مالزی و افغانستان جزو این گروه از کشورها هستند. دسته دوم کشورهایی که سیستم نظارتی آنها پیچیده‌تر بوده و وظیفه نظارت بانکی در آنها برعهده بانک مرکزی و یک یا چند سازمان مستقل است که این کشورها شامل آلمان، ژاپن، انگلستان و امریکا هستند.

با توجه به اینکه نظام بانکی و بطور کلی بخش مالی در ایران از پیچیدگی چندانی برخوردار نیست، به نظر می‌رسد که بانک مرکزی بتواند همانند کشورهایی نظیر بلغارستان، وظیفه نظارت بانکی را به خوبی انجام دهد. البته با توجه به اینکه سپردن وظیفه نظارت بانکی به بانک مرکزی می‌تواند با اشکالاتی همراه باشد و از طرفی با توجه به گسترش بخش بانکی و مالی در کشور، بهتر است این وظیفه برعهده یک سازمان مستقل زیر نظر بانک مرکزی گذاشته شود که با همکاری بانک مرکزی این کار را انجام دهد.

در قوانین بانکداری کشورهایی نظیر امریکا و انگلستان بر اهمیت هدف کارآیی و رشد اقتصادی به عنوان یکی از اهداف نظارت بانکی تأکید شده است. به عنوان نمونه در انگلستان براساس مواد فصل اول قانون خدمات مالی و بازارها مصوب سال ۲۰۰۰، سازمان FCA در کنار وظیفه ایجاد سلامت و ثبات سیستم مالی، مسوولیت ارتقای کارآیی نظام مالی و حفاظت از حقوق و منافع مصرف کنندگان خدمات مالی را نیز برعهده دارد. به عنوان نمونه دیگر می‌توان به شورای نظارت بر ثبات مالی امریکا اشاره کرد. براساس ماده ۱۲۳ قانون داد - فرانک رییس شورای نظارت بر ثبات مالی موظف است حداقل هر پنج سال یک بار مطالعه‌ای در مورد تأثیر اقتصادی محدودیت‌های نظارتی بر ارایه خدمات مالی انجام دهد. این مطالعه باید شامل توصیه‌هایی در مورد ساختار بهینه محدودیت‌های نظارتی باشد که حداکثر کننده کارآیی و حداقل کننده تأثیر اقتصادی آنهاست، به عبارت دیگر سیستم نظارت بانکی و مالی نباید در تعقیب هدف ثبات مالی به اندازه‌ای افراط کند که موجب کاهش رونق نظام بانکی و مالی شود و همین‌طور می‌تواند با قائل شدن امتیازاتی برای بانک‌ها، فعالیت‌های آنها را به سمتی هدایت کند که رونق و رشد اقتصادی بیشتری ایجاد شود. اگرچه هدف اصلی نظارت بانکی، ایمنی و سالمتی نظام بانکی قلمداد می‌شود، ولی در کنار این هدف، باید به اهداف دیگری نظیر حفاظت از حقوق و منافع سپرده گذاران، تسهیل عملکرد و رونق نظام بانکی، افزایش نقش نظام بانکی در رشد اقتصادی و حتی عدالت اقتصادی هم توجه کرد و تصریح این اهداف در قانون بانکداری می‌تواند چارچوب کلی عملکرد سازمان نظارتی را مشخص نماید. البته باید توجه شود که فلسفه وجود سیستم نظارت مالی ایجاد اطمینان در مورد ثبات مالی است، ولی این سیستم را می‌توان به گونه‌ای با نهادهای متولی برنامه‌های اقتصادی هماهنگ کرد که اهداف دیگری نظیر رشد اقتصادی را هم در کنار هدف ثبات مالی در سیاست‌های نظارت مالی دنبال کند. به عنوان نمونه، کمیته سیاست مالی در انگلستان چنین کارکردی دارد.

براساس بند 9C ماده ۴ بخش اول قانون خدمات مالی سال ۲۰۱۲ انگلستان، کمیته سیاست مالی زیر نظر بانک مرکزی دارای دو هدف ثبات مالی حمایت از سیاست اقتصادی دولت در مورد رشد و اشتغال است و براساس بند 9D همین ماده از قانون، وزارت خزانه‌داری، سیاست اقتصادی دولت را به این کمیته اعلام می‌کند.

◄ انگلستان

ویژگی چارچوب نظارت بانکی انگلستان، این است که بانک انگلستان در حوزه نظارت احتیاطی خرد و کلان نقش اساسی و محوری در آن دارد. یک نقطه قوت سیستم نظارت بانکی انگلستان این است که در آن به ابعاد مختلف نظارت شامل نظارت احتیاطی خرد، نظارت احتیاطی کلان و نظارت کسب و کار توجه شده و مسوولیت هر یک از آنها به‌طور جداگانه مشخص شده است. اداره نظارت احتیاطی وظیفه نظارت احتیاطی خرد بر بنگاه‌هایی که از لحاظ سیستمی مهم هستند را برعهده دارد و اداره هدایت مالی مسوولیت نظارت احتیاطی بر بنگاه‌هایی که چندان از نظر سیستمی اهمیت ندارند و همین‌طور مسوولیت نظارت کسب و کار را برعهده دارد و مسوولیت نظارت احتیاطی کلان برعهده کمیته سیاست مالی است. البته به دلیل تعدد سازمان‌های متولی نظارت و روابط پیچیده میان آنها، نمی‌توان چنین سیستم پیچیده‌ای را به عنوان الگوی سیستم نظارتی کشور قرار داد. نکته قابل تأمل در قوانین نظارت بانکی انگلستان، اهدافی است که برای نظارت بانکی تعیین شده است. برخلاف دیدگاه رایج در ادبیات نظارت بانکی که هدف اصلی نظارت بانکی را ثبات سیستم از طریق کنترل ریسک معرفی می‌کند، در قوانین انگلستان اهدافی نظیر محافظت از مصرف کننده، رقابت، رشد و اشتغال همتراز هدف ثبات مالی و حتی در مواردی مقدم بر آن در نظر گرفته شده است. نتیجه اینکه در تدوین قانون نظارت بانکی کشور باید اهداف نظارت و مواردی که بر آن نظارت می‌شود، متناسب با اهداف کل نظام اقتصادی مشخص و تصریح شود.

◄ امریکا

سیستم نظارت بانکی در امریکا پیچیده بوده و هریک از بانک‌ها براساس ملی یا ایالتی بودن و شرایط دیگر، تحت نظارت یکی از نهادهای اداره ممیزی پولی، هیات مدیره فدرال رزرو یا شرکت ضمانت سپرده فدرال قرار می‌گیرند. برنامه‌ها و فرآیندهای نظارت بانکی براساس مقررات و دستورالعمل‌های دقیق و جزئی انجام می‌شود که توسط نهادهای نظارتی تعیین می‌شود. علاوه بر این، شورای نظارت بر ثبات مالی وظیفه هماهنگی میان نهادهای نامبرده برای مواجهه با تهدیدات پیش روی سیستم مالی، شناسایی و کنترل ریسک‌های به وجود آمده در کل سیستم مالی را برعهده دارد. یک نکته جالب در قانون داد-فرانک این است که به هدف نهایی نظارت بانکی و پیشگیری از اثر منفی آن بر رشد اقتصادی توجه ویژه‌ای شده است. بنابراین، تعریف اهداف نظارت در قانون بانکی یک کشور به صورت جامع و ملزم کردن سازمان ناظر برای حرکت در جهت تمامی آن اهداف بسیار مهم است.

◄ ژاپن

مسوول نظارت بانکی در ژاپن، آژانس خدمات مالی است که با همکاری بانک مرکزی امور مربوط به نظارت بانکی را انجام می‌دهد. اختیارات و نحوه نظارت بر بانک‌ها، موسسات مالی، شرکتهای هلدینگ و سهامداران عمده آنها بطور مجزا در قانون بانکداری ژاپن مشخص شده است. همکاری مشترک آژانس خدمات مالی و بانک مرکزی در نظارت مستمر بانکی، موجب شده که نظارت بانکی در این کشور به صورت مطلوب و موثری انجام شود.

◄ آلمان

نظارت بانکی در آلمان با همکاری یک سازمان مستقل با عنوان بافین و بانک مرکزی این کشور انجام می‌شود. تقسیم وظایف نظارت بانکی به این صورت است که بانک مرکزی مسوول انجام فعالیتهای عملیاتی نظارت است و تصمیم‌گیری نهایی در مورد نتیجه این فعالیتها برعهده بافین میباشد. در قانون بانکداری آلمان، علاوه بر مشخص کردن وظایف و اختیارات بافین و بانک مرکزی، به برخی از روش‌های نظارت مثل آزمون بحران و همین‌طور نحوه تعیین انواع نسبتهای احتیاطی نیز اشاره شده است.

◄ بلغارستان

نظارت بانکی در بلغارستان برعهده معاونت نظارت بانکی بانک مرکزی این کشور می‌باشد. اگر چه بانک ملی بلغارستان از یک روش ریسک محور برای نظارت استفاده کرده و به کار گرفتن برنامه وسیع بازرسی، و توجه به نظارت احتیاطی کلان سطح نسبتا مطلوبی از نظارت بانکی را ایجاد کرده است، اما واگذار کردن بخش عمده‌ای از اختیارات نظارت به معاونت نظارت بانکی، عملکرد نظارت بانکی را با ریسک‌هایی مواجه کرده است.

◄ مالزی

بانک مرکزی مالزی وظیفه نظارت بانکی و محافظت از ثبات مالی در مالزی را برعهده دارد و علاوه بر آن وزارت مالی هم نقش فعالی در سیستم نظارتی مالزی ایفا می‌کند. به عنوان نمونه موافقت با اعطای مجوز به بانک‌ها و قرار دادن شرایطی برای این مجوزها و همین‌طور لغو مجوزها و هدایت سرمایه‌گذاری‌ها به موارد معین از اختیارات وزارت مالی است. همچنین صدور مجوز و نظارت بر فعالیتهای بانکی که با ارزهایی جز رینگیت مالزی انجام می‌شود، توسط اداره نظارت مالی لبوآن صورت می‌گیرد. بانک مرکزی یک رژیم مقرراتی و نظارتی توسعه یافته ریسک محور را به کار می‌گیرد که شامل برنامه‌های جامع نظارت محلی و نظارت خارج از محل در سطوح خرد و کلان است.

◄ افغانستان

نظارت بانکی در افغانستان برعهده بانک مرکزی این کشور است. نظارت بانکی به صورت سازمان یافته در سال ۱۳۹۴ شمسی با تصویب قانون بانکداری افغانستان محقق شد. در این قانون به صورت جزئی و دقیق به بسیاری از مسائل بانک‌ها و نحوه نظارت بر آنها پرداخته شده است.

همتی: بازگشت دلار به نیما متناسب با صادرات نیست

قیمت سکه از ۴ میلیون و ۷۰۰ هزار تومان گذشت

گروه بانک و بیمه | **احسان شمشیری** |

به دنبال روند افزایش نرخ اونس جهانی در بازار جهانی و همچنین افزایش نرخ دلار در بازار آزاد، قیمت سکه تمام بهار آزادی روز دوشنبه دوم مهر ماه ۹۷ در بازار تهران به ۴ میلیون و ۷۲۱ هزار تومان رسید و دلار با افزایش ۳۰۰ تومانی به ۱۵ هزار و ۵۵۰ تومان و همچنین یورو با افزایش ۴۰۰ تومانی به ۱۸ هزار و ۴۰۰ تومان رسید.

به گزارش تعادل، هر قطعه سکه تمام بهار آزادی طرح جدید امامی در بازار با افزایش بیش از ۱۰۰ هزار تومان، به ۴ میلیون و ۷۲۱ هزار تومان به فروش رسید. همچنین هر قطعه سکه تمام بهار آزادی طرح قدیم به ارزش ۴ میلیون و ۳۶۰ هزار تومان داد و ستد شد. از سوی دیگر، در بازار آزاد هر قطعه نیم سکه بهار آزادی ۲ میلیون و ۳۰۳ هزار تومان و هر قطعه ربع بهار آزادی نیز یک میلیون و ۲۳۲ هزار تومان معامله شد.

هر قطعه سکه گرمی ۶۶۲ هزار تومان معامله شد و هر گرم طلای ۱۸ عیار نیز ۴۳۸ هزار و ۵۰۰ تومان فروخته شد.

همچنین در سامانه نیما و سنا، قیمت خرید و فروش در سامانه نیما هر یورو ۱۰۳۴۳ و ۱۰۳۸۶ تومان، یوآن ۲۰۲۳ و ۱۵۰ تومان، درهم ۳۰۸۶ و ۲۶۷۵ تومان، اعلام شده است. در سامانه سنا نیز نرخ خرید و فروش دلار ۱۴۳۲۴ و ۱۴۳۱۰ تومان، هر پوند ۱۸۳۷۲ و ۱۸۵۰۳ تومان، لیر ترکیه ۲۲۸۹ و ۲۲۸۱ تومان اعلام شده است. رییس کل بانک مرکزی گفت: مساله مهم این است که عمده منبع تامین کننده بازار ثانویه و سامانه نیما ارز صادرات غیرنفتی است؛ تا روز ۲۳ شهریور حدود ۲۲.۷ میلیارد غیرنفتی داشته ایم که این رقم باید به چرخه اقتصاد کشور بازگردد. وی تاکید کرد که صادرکنندگان یا خود باید اقدام به واردات کالا کنند یا باید ارز خود را در اختیار سامانه نیما قرار دهند. همتی با بیان اینکه متاسفانه تاکنون ارز کمتری وارد چرخه اقتصادی شده است، افزود: از اول سال حدود ۳.۸ میلیارد دلار ارز در سامانه نیما عرضه شده که عمدتا مربوط به شرکت‌های پتروشیمی می‌شود. رییس شورای پول و اعتبار خاطرنشان کرد که انتظار این است که صادرکنندگان با در نظر گرفتن شرایط اقتصادی کشور ارز حاصل از صادرات خود را وارد کشور کنند. عبدالناصر همتی در حاشیه نشست با نمایندگان عضو کمیسیون برنامه و بودجه مجلس در جمع خبرنگاران با بیان این مطلب اظهار داشت: در این جلسه سوالات متعدد، منطقی و مهمی مطرح شد که بخشی از آنها را توانستیم پاسخ دهیم و بخشی را در جلسه آینده مورد بحث قرار خواهیم داد. رییس شورای پول و اعتبار مهم‌ترین بحث‌های مطرح شده در دیدار با نمایندگان عضو کمیسیون برنامه و بودجه را تامین ارز مورد نیاز واردکنندگان، کارخانجات و تولیدکنندگان، مواد اولیه و تجهیزات و سامانه نیما و مشکلات آن عنوان کرد. وی با اشاره به اینکه بخشنامه‌ای برای اخذ تعهد از صادرکنندگان ابلاغ شد، افزود: تمام تلاش دولت این است که با وجود فشاری که دولت امریکا برای محدود کردن منابع درآمدی کشور اعمال می‌کند، راه‌های مختلفی از سوی وزارت نفت و بانک مرکزی پیگیری شود تا تاثیری در درآمدهای ارزی ایجاد نشود. رییس کل بانک مرکزی با بیان اینکه ذخایر ارزی کشور خوب است و همچنان تقویت می‌شود، افزود: ظرف دو ماه گذشته نیز تقویت ذخایر ارزی کشور افزایش یافته و سعی شده از طریق بانک‌ها و صرافی‌ها منابع مورد لزوم مردم که بیشتر نیازهای واقعی آنها بوده تامین شود و با کمک مجلس و دو کمیسیون اقتصادی و برنامه، بودجه و محاسبات مجلس بتوان برنامه‌های اصلاحی را در زمینه ارزی پیش برد.

وی ادامه داد: در کنار سیاست‌های ارزی و حل مسائل ارزی کشور، کالاهای اساسی، ضروری، مواد اولیه و تجهیزات مورد نیاز کارخانه‌ها تامین می‌شود و بانک مرکزی در صدد اجرای برخی سیاست‌های پولی است تا بتواند بازار پول را ساماندهی کند و از آن غافل نشده است. همتی با بیان اینکه بازار ثانویه برای کشور بسیار مهم است چرا که بخش تجاری کشور در قالب این بازار تامین می‌شود، تاکید کرد: بازار ثانویه باید تقویت شود، البته گزارش‌هایی درباره حواشی این بازار به بانک مرکزی ارایه شده که در حال بررسی و پیگیری هستیم.

وی با تاکید بر اینکه اگر ظرف همین هفته تصمیمات جدید ارزی در بازار ثانویه در دولت نهایی شود درباره آن اطلاع‌رسانی می‌شود تا این بازار با شفافیت بیشتری کار خود را ادامه دهد، افزود: دولت برای کنترل بازار تامین کالاهای اساسی و ضروری ارز ۴ هزار و ۲۰۰ تومان اختصاص در این بخش مصمم بوده و تاکنون ۱۳ میلیارد تومان تخصیص داده است. همتی ادامه داد: حتی اخیرا در جلسه شورای اقتصادی قوای سه‌گانه مصوب شد که از صندوق توسعه ملی نیز منابعی برای کنترل بازار اختصاص یابد. رییس کل بانک مرکزی با بیان اینکه دولت مصمم است که نرخ کالاهای اساسی، ضروری و دارو برای مردم افزایش نیابد، تصریح کرد: در خصوص مابقی کالاها اگر بر اساس خریدهای اولیه انجام شده نرخ‌های این کالاها نیز باید بر اساس همین خریدها باشد، البته کالاهای اساسی و ضروری مردم به اندازه کافی وارد شده و ذخایر کافی برای بیش از یک سال در کشور وجود دارد و با توجه به اینکه مشکلی در بازار این کالاها به هیچ‌وجه وجود ندارد، مردم به تدریج نیاز خود را خریداری کنند.

◄ بررسی مسائل ارزی در مجلس

این در حالی است که رییس کل بانک مرکزی با حضور در کمیسیون برنامه و بودجه مجلس به سوالات آنان درباره سیاست‌های ارزی و ادغام بانک‌های نیروهای مسلح پاسخ داد. در این جلسه ابتدا اعضای کمیسیون به طرح موضوعات مبتلابه این روزهای کشور پرداختند. حسینعلی حاجی دلیگانی نماینده شاهین شهر در سخنان خود با اشاره به حقوق‌های معوقه کارگران و سختی معیشت آنان گفت: باید راهکاری اتخاذ شود که کسی که ۵ دستگاه خودرو در کلانشهرها دارد و از بنزین یارانه‌ای استفاده می‌کند و روستاییانی که فاقد حتی یک دستگاه موتورسیکلت هستند در حالت برابر از بیت المال استفاده کنند و در این چارچوب می‌توان قدرت خرید مردم کمتر برخوردار را افزایش داد.

محمد فیضی نماینده اردبیل نیز گفت: با وجود آنچه به عنوان ساماندهی بازار ارز اعلام می‌شود همچنان نرخ دلار در بازار غیررسمی افزایش می‌یابد به گونه‌ای که دیروز هر دلار از ۱۴ هزار و ۲۱۰ تومان به ۱۵ هزار و ۲۱۰ تومان رسید.

وی تعیین تکلیف نرخ سود بانکی همین‌طور تخصیص ارز دانشجویی را در دیگر بخش‌های سخنان خود اعلام کرد و خواستار برنامه‌ریزی دقیق‌تر برای این حوزه‌ها شد. قوامی نماینده اسفراین نیز کاهش عرضه ارز و تقاضای بیشتر با توجه به نقدینگی کشور را موجب خروج سرمایه و افزایش قاچاق دانست و گفت: الزامات بازار ثانویه باید فعال شود و به نیازهای واقعی بنگاه‌های تولیدی پاسخ داده شود. وی خواستار حذف سه صفر از پول ملی شد و افزود: به نظر می‌رسد باید در چارچوب افزایش ارزش پول ملی ریال به تومان تبدیل شود. قوامی در عین حال با انتقاد از عملکرد شرکت‌های پتروشیمی گفت: آنها مواد اولیه را با ارزان‌ترین قیمت می‌گیرند اما حاضر نیستند درآمدهای صادراتی خود را به چرخه اقتصاد بازگردانند که باید در این باره با جدیت بیشتری برخورد کرد.

«تعادل» تاثیر تحقق سناریوهای مختلف بانک مرکزی بر بازار سرمایه را بررسی می کند

بانک‌ها به مصاف بورس می‌آیند؟

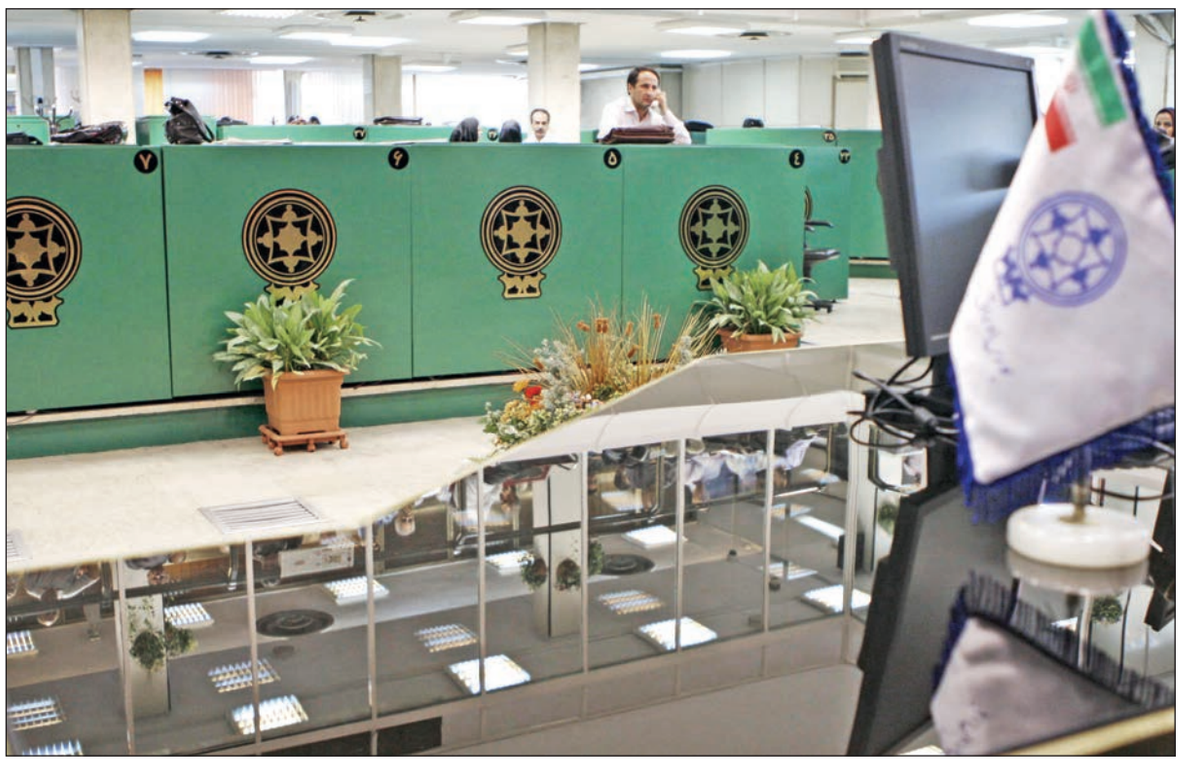

گروه بورس | **مسعود کریمی** |

مهلت سر رسید سود تمدید شده ۲۰ درصدی سپرده بانکی حدود ۶ روز کاری دیگر در یازدهم مهر ماه به پایان خواهد رسید. در همین حال، پس از پایان موعد رسمی یازدهم شهریور و تمدید یک‌ماهه سودهای سالانه به‌واسطه بانک مرکزی مشاهده می‌شود که این نهاد طی یک ماه اخیر دستورالعمل یا بخشنامه‌ای را در راستای ایجاد شفافیت یا تعیین، تکلیف این موضوع صادر نکرده است. بر این اساس، در صورتی که نهاد تصمیم‌گیر یا قانونگذار در هر کشوری سیاست‌های مالی خود را به صورت شفاف و قابل دسترس برای عموم قبل از اجرا اعلام کند بطور قطع به افزایش اعتماد قشر سرمایه‌گذار داخلی و خارجی منجر خواهد شد چراکه در چنین شرایطی تصمیم‌گیری به راحتی و بر اساس واقعیات صورت خواهد پذیرفت. به هر حال، با بررسی سناریوهای مختلف در حوزه بانکی مشاهده می‌شود که بطور کلی ماهیت سرمایه‌هایی که در نظام بانکی کشور وجود دارد به نوعی ریسک گریز هستند و تحت هر شرایطی سود تضمین شده هر چند اندک را فدای بازدهی بیشتر سایر بازارهای مالی نمی کنند. بر همین اساس، با توجه به افزایش‌های چند وقت اخیر شاخص کل بورس تهران که از ابتدای تیر ماه تا پایان روز معاملاتی گذشته (حدود ۵۴۰۸ درصد) رشد پیدا کرده است پیش‌بینی می‌شود در صورت افزایش نرخ سود سپرده بانکی علاوه بر ایجاد تورم در کلیت فضای اقتصادی بطور قطع بخشی از سرمایه، از بخش مولد اقتصاد خارج شده و به سمت بازار غیر مولد بانک سوق پیدا خواهد کرد. در نقطه مقابل، کاهش این نرخ در سیستم بانکی نیز می تواند پیامدهای منفی از جمله سرازیر شدن بخشی از نقدینگی به سمت بازارهای سوداگرانه از جمله ارز، طلا و سکه را در پی داشته باشد چرا که به عقیده برخی کارشناسان هنوز بازار هدف مشخصی برای این میزان از نقدینگی وجود ندارد. به هر روی، در شرایط فعلی که گفته می‌شود بانک‌ها با افزایش نرخ سود سپرده به مصاف بورس می آیند سیاست کلی بانک مرکزی در خصوص نرخ‌ها همچنان در یک ابهام تمام عیار قرار گرفته است. از همین رو، نهاد ناظر بورس باید با تسهیل شرایط پذیرش شرکت‌ها و افزایش تعداد عرضه‌های اولیه علاوه بر افزایش سودآوری شرکت‌ها، تعمیق معاملات بازار سهام را نیز در دستور کار خود قرار دهد.

سه محور کلی

ارشک مسائلی اقتصاددان و کارشناس بازار سرمایه در خصوص سر رسید نرخ سود ۲۰ درصدی سپرده‌های بانکی در یازدهم مهرماه و تاثیر تصمیم‌گیری این حوزه در معاملات بازار سهام در گفت‌وگو با «تعادل» عنوان کرد: کلیت سپرده‌هایی که تا یازدهم مهر ماه مورد تمدید قرار گرفتند رقمی حدود ۲۴۰ هزار میلیارد تومان برآورد می‌شود. در همین حال، سال گذشته برخی افرادی که سپرده‌های مازادی را در سایر بازارها داشتند نیز به صورت سپرده نزد بانک‌ها گذاشتند. این تحلیلگر بازار سرمایه معتقد است با افزایش نرخ سود سپرده‌های بانکی نقدینگی در قفس بانک‌ها نگهداری خواهد شد و به عبارتی در صورتی که چنین نقدینگی آزاد نشود بطور قطع اثرات تورمی این موضوع در بازار موازی بانک ایجاد خواهد شد. از طرفی، با افزایش نرخ سود با توجه به اینکه بانک‌ها موظف هستند سود بانکی را برای سپرده‌گذاران خود مهیا کنند، ممکن است بانک‌ها اقدام به ورود در بازارهای سوداگری کنند که در چنین شرایطی شاهد افزایش تورم خواهیم بود. این اقتصاددان تصریح کرد: در شرایطی که تثبیت ارقام فعلی برای سود سپرده‌گذاران در نظر گرفته شود بهترین حالت ارزیابی خواهد شد، در همین حال، حساب زیان بانک‌ها هم بیش از مقدار فعلی دچار تلاطم نمی‌شود. ارشک مسائلی با اشاره به کاهش نرخ سود سپرده بانکی نیز ابراز داشت: پیش‌بینی می‌شود کاهش این نرخ در شرایط فعلی جزو سیاست‌های سیاستگذاران نباشد چراکه بازاری وجود ندارد این نقدینگی را به سمت تولید سوق دهد. بر این اساس، بازار سوداگری گزینه نخست در نظر گرفته می‌شود.

وی با اشاره به ۲ سناریوی دیگر نیز بیان کرد: نخست با توجه به افزایش سودآوری بازارهای موازی همانند بازار سهام، ارز، طلا، مسکن، خودرو و... طی یک سال اخیر پیش‌بینی می‌شود افرادی که ریسک پذیرند در شرایط فعلی، نگه‌داشت پول خود را به دلیل کاهش قدرت خریدی که به وجود آمده است از بازارهای بانکی خارج کنند. به عبارتی نقدینگی به سمت بازارهایی که عایدی بیشتری از سود سپرده بانکی دارند حرکت خواهد کرد. از سویی دیگر، افراد ریسک گریز همانند خانواده‌های بازنشسته که منابعی را برای مشکلاتی از قبیل بیماری و هزینه‌های پزشکی در آینده نیاز خواهند داشت با توجه به گذر عمر حاضر به پذیرش ریسک نیستند و فرآیند ورود به بازارهای موازی را انجام نمی‌دهند. به گفته این کارشناس بازار سرمایه در حال حاضر با یک بازاری مواجه هستیم که بخشی از مردم تمایل به خروج منابع از بانک دارند. از طرفی افراد دیگری که ریسک گریز هستند با تغییر نرخ‌ها (کاهش یا افزایش) بطور کلی نقدینگی خود را در بانک نگهداری خواهند کرد.

ارشک مسائلی درباره وظایف نهاد ناظر بورس در شرایطی که احتمال حرکت نقدینگی از بانک‌ها به سمت سهام وجود دارد نیز گفت: ۴ بورس اعم از بورس اوراق بهادار، فرابورس، بورس کالا و بورس انرژی زیر نظر سازمان بورس فعالیت می کنند. بر این اساس، به نظر می‌رسد با توجه به شرایط فعلی ورود سرمایه‌ها به سمت فرابورس، اوراق خزانه یا مواردی که بتوانند در حوزه تامین مالی و سرمایه‌گذاری فعالیت کنند، مثبت ارزیابی خواهد شد. در صورتی که اوراق خزانه‌ها و مشارکت‌ها در فرابورس فعال شوند بطور قطع منابع نقدینگی آزاد شده از بانک‌ها در این سمت، هم نقدینگی را به صورت کلی کاهش می‌دهد و هم بخش تولید منتفع می‌شود. این اقتصاددان در خصوص چشم‌انداز معاملاتی بورس تهران نیز عنوان کرد: در بازار سهام با توجه به فرآیند به وجود آمده از جمله افزایش نرخ ارز، روند حرکتی اغلب شرکت‌های صادرات محور مثبت شده است و پیش‌بینی می‌شود که سایر صنایع نیز تحت تاثیر این مهم قرار گیرند.

شمشیر دولبه

از سویی دیگر، مهدی افضلیان مدیر آموزش و توسعه کارگزاری آگاه درباره تاثیر کاهش یا افزایش نرخ سود سپرده بانکی در معاملات بازار سرمایه در گفت‌وگو با «تعادل» بیان کرد: بطور کلی بازار پول، بازار سرمایه و سایر بازارهای موازی را جهت‌دهی می‌کند. بر این اساس، در صورتی که سیاست دولت سیاست پولی انقباضی به معنی جمع‌آوری پول از بازار و حرکت آن به سمت بانک باشد بطور قطع رکودی در سایر بازارها ایجاد خواهد شد. بنابر چنین استراتژی، ایجاد رکود در بازارها و در مقابل افزایش نرخ سود بانکی نقدینگی موجود در کشور به سمت سیستم بانکی هدایت خواهد شد. وی خاطرنشان کرد: در حال حاضر حجم نقدینگی که در کشور وجود دارد حدود ۱۷۰۰۰ هزار میلیارد تومان برآورد می‌شود و بخش عمده‌ای از این نقدینگی به صورت سرگردان در بازارهایی اعم از طلا، ارز و مقداری هم در بازار سرمایه وارد شده است. این کارشناس بازار سرمایه معتقد است در صورتی که بانک مرکزی نرخ سود سپرده بانکی را افزایش دهد بطور قطع این نرخ سود به صورت شمشیر دولبه عمل خواهد کرد. بر این اساس، زمانی که نرخ سود سپرده افزایش پیدا کند، بانک باید یک هزینه خیلی سنگین بابت پولی که می‌گیرد به سپرده گذارانی که در بانک‌ها حساب باز کردند پرداخت کند. در مقابل در صورتی که نرخ سود افزایش پیدا نکند همچنان نقدینگی وجود خواهد داشت و ممکن است به هر بازاری وارد شود و آن را به شکل حباب سنگین تبدیل کند. مهدی افضلیان تاکید کرد: در صورتی که استراتژی بدین گونه باشد که سیاست پولی به صورت انبساطی در نظر گرفته شود به این معنی که نرخ سود بانکی با کاهش همراه شود بطور قطع مقدار سپرده‌های موجود در بانک و سر رسید شده با کاهش مواجه می‌شود. بنابراین اگر سود سپرده کاهشی شود، سپرده‌ها می‌توانند از بانک خارج و وارد سایر بازارها از جمله بورس، طلا و سکه شوند. از طرفی، با افزایش نرخ سود بانکی پرداخت هزینه پول مردم با مشکل مواجه خواهد شد. به گفته مدیر آموزش و توسعه کارگزاری آگاه هیچگاه به سمت کاهش نرخ سود بانکی نخواهیم رفت و دوباره افزایش نرخ سود را در این حوزه تجربه می‌کنیم اما این‌بار به صورت مرحله به مرحله است تا اثرات منفی این موضوع تا حدی کاهش پیدا کند.

وضعیت آماری معاملات بورس و فرابورس بررسی شد

رکورد شکنی جدید شاخص ها

گروه بورس |

شاخص کل بورس تهران در پایان معاملات روز دوشنبه دوم مهرماه ۹۷ با افزایش ۳۵۵۲ واحدی به رقم ۱۶۸ هزار و ۶۲۴ واحد رسید. شاخص کل هم‌وزن نیز با افزایش ۶۲۳ واحدی عدد ۲۹ هزار و ۳۴۷ واحد را به نمایش گذاشت. در این بازار شاخص سهام آزاد شناور نیز با افزایش ۳۹۱۰ واحدی به رقم ۱۷۹ هزار و ۸۲۰ واحد دست یافت.

در این روز معاملات سهام در نماد معاملاتی شرکت‌های فولاد مبارکه با ۴۱۲ واحد، توسعه معادن و فلزات با ۲۷۷ واحد و ملی صنایع مس ایران با ۲۳۱ واحد افزایش بیشترین تأثیر مثبت را بر آورد شاخص کل بورس به نام خود ثبت کردند. در مقابل، معاملات سهام در نماد معاملاتی شرکت‌های پتروشیمی فجر با ۴۶ واحد، پالایش نفت بندرعباس با ۴۳ واحد و گسترش نفت و گاز پارسیان با ۴۰ واحد کاهش، بیشترین تاثیر منفی را در محاسبه این نماگر به دوش کشیدند. ارزش کل معاملات بورس تهران در روز گذشته در حالی به بیش از یک هزار و ۱۶۶ میلیارد تومان نمایش داده شد که ناشی از دست به دست شدن بیش از ۳ میلیارد و ۸۹۱ میلیون سهم و اوراق مالی قابل معامله طی ۲۵۰ هزار و ۵ نوبت داد و ستد بود. همچنین ۵۰۶ هزار و ۶۶۲ برگ حق تقدم استفاده نشده بازرگانی و تولیدی مرجان کار برای مدت ۹ روز کاری آغاز شد.

رشد ۱۵۴ واحدی آیفکس طی ۵ روز کاری

رشد پی در پی شاخص کل فرابورس ایران که از یکشنبه ۲۵ شهریورماه آغاز شده است روز قبل با افزایش بیش از ۴۷ واحدی این نماگر ادامه یافت تا برای پنجمین روز متوالی شاهد سبزپوشی و صعود ۱۵۴ واحدی آیفکس در این ۵ روز کاری باشیم. نماگر بازار فرابورس در روز دوم مهرماه تحت تاثیر معاملات مثبت در برخی نمادهای فلزات اساسی و پتروشیمی ۲.۵ درصد افزایش یافت و بالاتر از ارتفاع یک هزار و ۹۴۹ واحدی ایستاد. نمادهای میدکو، ذوب و هرمز از گروه فلزات اساسی تا سطح حداکثر ۱۷ واحد و نماد ثگرس از صنعت شیمیایی‌ها تا ۵ واحد بالاترین تاثیر مثبت را بر این نماگر به جا گذاشتند.

در میان نمادهای مورد معامله در تمامی بازارهای فرابورس نماد شرکت گروه سرمایه‌گذاری میراث فرهنگی با داد و ستد نزدیک به ۷۵ میلیون سهم به ارزش بیش از ۳۹۵ میلیارد ریال بیشترین حجم و ارزش معاملاتی را به خود اختصاص داد و در صدر ایستاد. این نماد که با رشد قیمت نزدیک به ۳ درصدی نیز معاملات را به پایان رساند، شاهد مشارکت ۵۲ درصدی حقیقی‌ها در سمت فروش و ۹۸ درصدی این دسته از سهامداران در سمت خرید بود. در مجموع بازارهای اول، دوم و پایه نیز سهامداران اقدام به جابه‌جایی یک هزار و ۲۵۷ میلیون سهم به ارزش ۴ هزار و ۳۹۳ میلیارد ریال کردند که حاکی از رقم خوردن بیش از ۵۸ درصد از ارزش کل معاملات فرابورس ایران در مجموع این سه بازار است. از سوی دیگر در پایان معاملات روز قبل در بازار ابزارهای نوین مالی ۲۱ میلیون ورقه به ارزش ۳ هزار و ۸۳ میلیارد ریال دست به دست شد. صندوق‌های سرمایه‌گذاری قابل معامله هم میزبان تغییر مالکیت ۷ میلیون ورقه به ارزش بیش از ۱۳۲ میلیارد ریال قرار گرفتند و اوراق بدهی در بازار ابزارهای نوین مالی به حجم حدود ۳ میلیون ورقه به ارزش ۲ هزار و ۵۲۷ میلیارد ریال داد و ستد شدند. در نهایت در پایان معاملات دوشنبه دوم مهرماه در مجموع بازارهای گانه فرابورس یک میلیارد و ۲۷۸ میلیون ورقه به ارزش ۷ هزار و ۴۷۷ میلیارد ریال میان معامله‌گران و سهامداران خرید و فروش شد که نسبت به روز کاری قبل از رشد حجم و ارزش معاملات حکایت داشت.

تحت تاثیر رشد قیمت‌ها در بازار سهام

ارزش روز پرتفوی سهام عدالت بیشتر شد

ارزش روز ۴۹ شرکت حاضر در پرتفوی سهام عدالت با توجه به رشدهای اخیر شاخص و نمادهای معاملاتی در بازار سهام، در حال حاضر ۸۷۷ هزار و ۱۰ میلیارد ریال برآورد می‌شود.

به گزارش ایبنا، بر اساس آمار تعداد شرکت‌های حاضر در پرتفوی سهام عدالت ۴۹ شرکت هستند که ارزش مقطع واگذاری آنها ۲۶۶ هزار و ۳۶۳ میلیارد ریال است که با توجه به رشدهای اخیر شاخص بورس و افزایش قیمت سهام شرکت‌ها در بازار سرمایه ارزش روز پرتفوی بیش از ۴۹ میلیون مشمول سهام عدالت ۸۷۷ هزار و ۱۰ میلیارد ریال برآورد می‌شود.

همچنین نگاهی به پرتفوی سهام عدالت نشان می‌دهد از ۴۹ شرکت حاضر در این سبد تعداد ۳۵ شرکت بورسی هستند که ارزش مقطع واگذاری آنها ۲۲۷ هزار و ۸۲۵ میلیارد ریال و ارزش روز آنها ۸۰۰ هزار و ۳۶۳ میلیارد ریال حساب شده است.

بعلاوه اینکه در این پرتفوی، ۱۴ شرکت غیربورسی نیز حضور دارند که ارزش مقطع واگذاری آنها ۳۸ هزار و ۵۳۸ میلیارد ریال و ارزش روز آنها ۷۶ هزار و ۶۴۷ میلیارد ریال است.

این گزارش می‌افزاید: با توجه به افزایش قیمتی که نمادهای مختلف در بازار سهام در هفته‌های گذشته تجربه کرده‌اند از یک سو و نیز افزایش حدود ۴ برابری ارزش مجموع پرتفوی سهام عدالت بنظر می‌رسد در حال حاضر ارزش سهام عدالت هر یک مشمولان بین ۳ تا ۴ برابر افزایش یافته است. گفتنی است مشمولینی که تاکنون اقدام به ثبت شماره شبای حساب بانکی خود در سامانه سهام عدالت را نکرده‌اند تا پایان مهرماه سال جاری فرصت دارند شماره شبای حساب بانکی خود را ثبت کنند در غیر این صورت سود این دسته از مشمولین با تصمیم شورای عالی اصل ۴۴ سرمایه‌گذاری خواهد شد.

نگاه

موسویان تازه‌ترین مصوبات کمیته فقهی سازمان بورس را تشریح کرد

از صکوک و کالت تا اوراق بیمه اتکایی

نایب رییس کمیته فقهی سازمان بورس و اوراق بهادار، آخرین مصوبات کمیته فقهی این سازمان را تشریح کرد.

سیدعباس موسویان به سنا گفت: یکی از مباحثی که اخیرا در کمیته فقهی سازمان بورس به جمع‌بندی رسید و نهایی شد، انتشار اوراق وکالت یا صکوک وکالت بود.

وی افزود: صکوک وکالت بر پایه قرارداد وکالت طراحی می‌شود و ویژگی اصلی این اوراق در انعطاف پذیری آن است که دست بانی در به کارگیری و تخصیص منابع حاصل از انتشار اوراق باز است.

موسویان با بیان اینکه در اوراق وکالت می‌توان به بانی وکالت داد که وجوه حاصل از اوراق در فعالیت‌ها یا چند پروژه مختلف به کار گرفته شود، توضیح داد: این در حالی است که در اوراق دیگری همچون اوراق مشارکت، استصناع و مرابحه، وجوه حاصل از اوراق باید در همان پروژه مشخص و تعیین شده به کار گرفته شود و انعطاف پذیری لازم را ندارد.

نایب رییس کمیته فقهی سازمان بورس، سپس با اشاره به سه کاربرد اصلی اوراق وکالت اظهار داشت: اولین کاربرد این اوراق در شرکت‌های هلدینگ است که خود چندین شرکت زیرمجموعه دارند و گاه تفاوت‌هایی با هم دارند. گاهی هم شرکت هلدینگ می‌خواهد تامین مالی کند و برای جمع‌آوری وجوه، اوراقی منتشر می‌کند، اما می‌خواهد در پروژه‌های مختلف با رویکردهای متفاوت به کار گیرد. اینجا بهترین گزینه، اوراق وکالت است که شرکت هلدینگ می‌تواند این اوراق را برای زیرمجموعه‌های خود منتشر کند.

وی ادامه داد: البته ممکن است این تامین مالی برای احداث پروژه یا برای خرید تاسیسات باشد. گاهی هم ممکن است برای اجاره دارایی‌ها یا پیش فروش محصول و امثال اینها به کار گرفته شود. موسویان، مصرف دوم اوراق وکالت را «کلان پروژه‌ها» دانست و گفت: شرکت پروژه می‌تواند اوراق وکالت منتشر کند و وجوه جمع‌آوری شده را به تناسب در بخش‌های مختلف پروژه یا فعالیت‌های آن به کار گیرد.

نایب رییس کمیته فقهی سازمان بورس با اشاره به سومین کاربرد اوراق وکالت گفت: شرکت‌های تامین سرمایه از دیگر مصرف کنندگان این اوراق هستند؛ گاهی این شرکت‌ها می‌خواهند شرکت‌های مختلفی را تامین مالی کنند که متصدیان تامین مالی این شرکت‌ها تناسبی با هم ندارند یا به لحاظ فیزیکی و حقوقی مرتبط با یکدیگر نیستند. اینجا شرکت تامین سرمایه می‌تواند اوراق وکالت منتشر کند و با جمع‌آوری وجوه، شرکت‌های مختلف را تامین مالی کند و به آنها تخصیص منابع دهد.

به گفته موسویان، این موضوع در کمیته فقهی سازمان بورس طی چند جلسه بحث شد و در نهایت کمیته فقهی با اصل انتشار اوراق موافقت کرد؛ البته با این شرط که برای ضابطه‌مند شدن و حسابرسی و حسابداری، باید آن شرکت هلدینگ تعریف شود و معلوم باشد که وجوه را می‌خواهد کجا مصرف کند.

نایب رییس کمیته فقهی سازمان بورس افزود: با این احتساب، این مساله که بتوان این اوراق را با سود علی‌الحساب یا بدون سود علی‌الحساب در مدل‌های مختلف به کار گرفت، مورد موافقت کمیته فقهی سازمان قرار گرفت.

وی ادامه داد: موضوع دیگری که در جلسه گذشته کمیته فقهی سازمان بورس بحث شد، انتشار اوراق بیمه اتکایی بود. به این معنا که شرکت‌های بیمه برای حوادث خیلی سنگین و بزرگ که احتمال وقوع آن کم است اما در صورت وقوع خسارت زیادی به بار می‌آورد و معمولا شرکت‌های بیمه توان پرداخت آن خسارت را ندارند، از بیمه‌های اتکایی استفاده می‌کنند؛ یعنی خود شرکت‌های بیمه نزد یک شرکت بیمه‌ای بزرگ می‌روند و خود را بیمه اتکایی می‌کنند.

به گفته موسویان، با توجه به تحریم‌هایی که در سطح بین المللی برای ایران وجود دارد و همچنین مزیتی که این اوراق در دنیا پیدا کرده، بیمه مرکزی به این فکر افتاده است که به جای بیمه اتکایی از اوراق بیمه اتکایی استفاده کند.

وی افزود: بر این اساس، بیمه مرکزی طرحی را برای کمیته فقهی آورد که پس از بررسی کلیات مورد موافقت قرار گرفت. مفاد اصلی طرح این است که در اوراق بیمه‌ای اوراق بهاداری منتشر می‌شود و وجوه افرادی که قصد سرمایه‌گذاری دارند جمع‌آوری می‌شود تا در فعالیت‌های اقتصادی سرمایه‌گذاری شود.

موسویان توضیح داد: در این طرح به سرمایه‌گذاران گفته می‌شود که علاوه بر بحث سرمایه‌گذاری، قراردادی هم با شرکت‌های بیمه می‌بندید؛ از طرف دیگر شرکت‌های بیمه، بخشی از حق بیمه‌های دریافتی خود را به صاحبان اوراق می‌دهند تا به سرمایه‌گذاری‌های این افراد و در نتیجه به سود سرمایه‌گذاری آنها اضافه شود.

وی ادامه داد: در مقابل، صاحبان اوراق قبول می‌کنند که اگر احیانا خسارت خاصی رخ دهد، بخشی از سود یا اصل دارایی آنها برای جبران خسارت احتمالی به کار گرفته شود؛ لذا صاحبان اوراق با این روش، شرکت‌های بیمه را یک نوع بیمه اتکایی می‌کنند.

نایب رییس کمیته فقهی سازمان بورس با برشمردن مزیت‌های این طرح گفت: اوراق بیمه اتکایی از جهات مختلف، آثار و منافع خوبی برای اقتصاد کلان کشور دارد و خلاءهای موجود در این بخش را به خوبی پر خواهد کرد.

موسویان در پایان افزود: ویژگی‌های مثبت اوراق بیمه اتکایی باعث می‌شود که اولا سود صاحبان اوراق افزایش پیدا کند، چون موارد وقوع بیمه‌های اتکایی خیلی نادر است. از طرف دیگر نیازمند بیمه‌های اتکایی خارج از کشور نیستیم و حق بیمه‌هایی که معمولا شرکت‌های بیمه برای بیمه‌های اتکایی خارج از کشور می‌پردازند، در داخل کشور مصرف می‌شود و به دست هموطنان می‌رسد.

آموزش

شناخت سواد مالی سیال در گذر زمان

بهنام بهزادفر | کارشناس بازار سرمایه |

امروزه آگاهی در خصوص ابزارهای مالی، یکی از ارکان لاینفک زندگی بشر و پیشنیاز رشد اقتصادی در هر کشوری است. تحقیقات نشان می‌دهد هرچه سطح سواد مالی افراد یک جامعه بیشتر باشد، رونق مبادلات مالی و سطح رفاه افراد آن جامعه نیز افزایش پیدا می‌کند، به تبع آن در بحران‌های اقتصادی نیز رفتار جامعه کشور را به سمت و سوی ثبات خواهد برد. واقعیت این است که اهمیت یافتن سواد مالی به رشد و توسعه بخش مالی اقتصاد مربوط بوده و از این رو نگاهی کوتاه به علل توسعه بخش‌های مالی برای درک اهمیت موضوع سواد مالی موثر خواهد بود.

به همین خاطر در دهه اخیر اقدامات قابل توجهی توسط افراد و ارگان‌های دارای صلاحیت‌های علمی معتبر نظیر بانک جهانی در راستای معرفی، ارزیابی و شیوه‌های بهبود سواد مالی افراد ارایه شده است. قطعا بدون مشارکت عمومی و بالای مردم در بخش‌های مختلف اقتصادی کشور چرخ اقتصاد به گردش درنخواهد آمد و اگر این حضور، آگاهانه و مبتنی بر دانش باشد آنگاه مردم راه‌حل مشکلات اقتصادی خواهند بود و نه جزئی از آن. بدیهی است در صورت وحدت رویه و هماهنگی دستگاه‌های مختلف اجرایی و سازمان‌های ذی‌ربط در ایجاد «جنبش عظیم ارتقای سواد مالی» کشور، بستری در فضای عمومی جامعه فراهم خواهد شد. متعاقبا تقویت سیستم اقتصادی کشور و دستیابی به سیاست‌ها و شعارهای اقتصاد مقاومتی مقدور و تسهیل خواهد شد.

تعریف سواد مالی

سازمان‌ها و موسسات معتبر زیادی تعاریف مختلفی از سواد مالی ارایه دادند که برخی از آنها به شرح ذیل است:

سازمان همکاری و توسعه اقتصادی (OECD): سواد مالی، توانایی قضاوت آگاهانه و تصمیم‌گیری موثر درباره استفاده و مدیریت پول است.

دیگر تعریفی که این سازمان ارایه داده است، بیان می‌کند که سواد مالی ترکیبی از آگاهی، دانش، مهارت‌ها، گرایش و رفتارهای مالی لازم برای تصمیم‌گیری صحیح مالی و سرانجام دستیابی به وضعیت مساعد مالی فردی است.

شورای ملی مدرسین مالی (NFEC): داشتن مهارت و دانش در مسائل مالی جهت اخذ موثرترین رفتاری که به بالاترین اهداف فردی، خانوادگی و جهانی دست یافت.

مرکز ملی آموزش و اقتصاد: سواد مالی یعنی آشنایی با اصول اساسی اقتصادی، دانش درباره اقتصاد و درک برخی اصلاحات اقتصادی کلیدی.

سازمان بین‌المللی کمیسیون‌های اوراق بهادار

این سازمان تعریفی از سواد مالی ارایه نداده اما تعریف آن از «سواد سرمایه‌گذاران» می‌تواند مفید باشد: شناخت سرمایه‌گذاران عادی از اصول اولیه بازار، ابزارها، سازمان‌ها و مقررات مرتبط.

همچنین پژوهشگران مختلف تعاریف متفاوتی از سواد مالی به شرح ذیل ارایه دادند:

مور در سال ۲۰۰۳ در خصوص سواد مالی بیان می‌کند که افرادی به لحاظ مالی باسواد تشخیص داده می‌شوند که بتوانند کاربرد دانش مالی آموخته خود را به نمایش بگذارند. سواد مالی به صورت مستقیم قابل اندازه‌گیری نیست و باید از پراکسی‌هایی استفاده شود. سواد را می‌توان از طریق تجربه عملی و یکپارچه‌سازی فعالانه دانش اندازه‌گیری کرد. هرچه مردم باسوادتر می‌شوند، به افزای مالی بیشتری دست پیدا می‌کنند و این ممکن است چنین برداشت شود که کارآمدی آنها نیز بیشتر می‌شود.

همچنین فارکس، بارتولوماولی طی تعریفی در سال ۲۰۰۵ گفته‌اند که سواد مالی نشان‌دهنده درک و دانش فرد از مفاهیم مالی بوده و برای تصمیم‌گیری موثر مالی مصرف کننده، حیاتی است.

در همین سال ویت تعریف دیگری ارایه کرده و می‌گوید: سواد مالی شخصی یعنی قابلیت خواندن، تحلیل، مدیریت و نوشتن درباره شرایط مالی شخصی که بر سلامت مادی اثر گذار هستند و شاخص قابلیت تمییز دادن انتخاب‌های مالی، بحث درباره پول و مسائل مالی، برنامه‌ریزی برای آینده و واکنش نشان دادن فعالانه به رخدادهایی از زندگی (شامل رخدادهای اقتصاد عمومی) که بر تصمیمات مالی روزانه اثر گذار هستند.

لوزاردی در سال ۲۰۰۹ سواد مالی را در تعریفی خلاصه اینطور بیان می کند که سواد مالی یعنی تمرکز بر بدهی، در همان سال تعریف دیگری از سوی راب و شارپ ارایه شد که بیان می کند دانش مالی به صورت درک فرد از مفاهیم مهم مرتبط با مالیه شخصی تعریف شده است.

گاتر، گاریسون و کوپور در سال ۲۰۱۰ جامعه پذیری مالی (در معنی سواد مالی) را به این صورت تعریف می کنند که شامل ابعاد مختلفی از سر و کار داشتن با پول مانند کسب، خرج، پس انداز، قرض گرفتن و سهیم شدن می‌شود. هستینگز، مادریان و سکیمی هورن نیز در سال ۲۰۱۲ سواد مالی را اینگونه تعریف می کنند که مطابق با آنچه در ادبیات دانشگاهی عملیاتی شده، سواد مالی دارای معانی مختلفی است. سواد مالی به دانش محصولات مالی، دانش مفاهیم مالی، داشتن مهارت‌های ریاضیاتی در محاسبات ضروری برای تصمیم‌گیری‌های مالی مناسب و نیز درگیر شدن در فعالیت‌های مشخصی چون برنامه‌ریزی مالی گفته می‌شود. در سال ۲۰۱۵ نیز فراکزک و کلیمونتویکز سواد مالی از نظر مفهومی را شامل تعاریف جامدی چون دانش مفاهیم مالی، قابلیت تبادل اطلاعات مالی، استعداد مدیریت مالیه شخصی، مهارت در اتخاذ تصمیمات مالی مناسب و اعتماد به نفس در برنامه‌ریزی موثر برای نیازهای مالی آتی بیان می کنند.

اخبار

بسته‌های مواد غذایی کوچک شد!

ایسنا | رییس کانون صنایع غذایی ایران گفت: برخی تولیدکنندگان با توجه به کاهش قدرت خرید ضمن ثابت نگه داشتن قیمت، مواد غذایی را در وزن کمتر و بسته‌های کوچک عرضه می‌کنند که گرانفروشی یا کم‌فروشی نیست. محمدرضا مرتضوی در ارتباط با مسائل مختلفی که در مورد گرانفروشی یا کم‌فروشی برخی از محصولات غذایی صورت می‌گیرد، اظهار کرد: در ابتدای امر باید به مقوله افزایش قیمت‌ها که ناشی از وضعیت اقتصادی پیش آمده است توجه داشته باشیم. پس از آن باید بدانیم که در زمان افزایش قیمت‌ها دو اقدام جهت هماهنگی با قدرت خرید مردم وجود دارد.

او ادامه داد: اقدام اول تولید بسته‌های کوچک غذایی در زمان افزایش قیمت‌ها و کم شدن قدرت خرید مردم است به همین دلیل تولیدکنندگان با کوچک‌تر کردن بسته‌های غذایی قیمت را ثابت نگه می‌دارند، اما مکلف هستند تا وزن واقعی محصولات را روی آن درج کنند و باید بدانیم این اقدام تخلف نیست و در راستای افزایش قیمت‌ها و هماهنگی با قدرت خرید مردم است. اقدام دوم نیز بزرگ‌تر کردن بسته‌های غذایی است که بنده به شخصه با این روش موافق هستم، چرا که در نهایت هزینه‌های بسته‌بندی را برای مشتری کاهش می‌دهد و برای مصرف کنندگان به صرفه‌تر است. رییس کانون صنایع غذایی ایران در ادامه با تاکید بر اینکه اگر تولید کننده‌ای وزن واقعی محصول را روی آن درج نکند در خود اظهاری خدعه کرده است، اظهار کرد: این موضوع تخلفی بزرگ است و به هیچ‌وجه نباید کیفیت محصول کاهش یابد و یا وزن آن بدون اطلاع به مشتری حذف شود.

کمبود کالا نداریم، مردم را نترسانید

تسنیم | نایب رییس اتاق اصناف ایران ضمن اعلام اینکه ذخایر و عرضه کالاهای اساسی مشکلی ندارد، گفت: نباید با جوسازی، مردم را به خرید بیش از نیاز کالاها دعوت کنیم. متاسفانه در مدت اخیر برخی رسانه‌ها با تمرکز روی بازار یک کالا عامل ایجاد وحشت از قحطی شدند. محمود هاشمی گفت: برای مثال مساله پوشک تیتر اخبار شد و همه کسانی را که شاید حتی نیازی به این کالا نداشتند را نیز نگران کرد. اما این کار درست نیست و جو باید آرام نگه داشته شود تا مردم از نظر روانی آرامش داشته باشند.

او در ادامه با تاکید بر اینکه از نظر ذخایر کالاهای اساسی در استان هامشکلی نداریم، اظهار کرد: تاکنون هیچ موردی مبنی بر اینکه متقاضی به فروشگاه برود و کالای مورد نیازش را پیدا نکند، وجود نداشته است؛ بنابراین با توجه به اینکه فعلا در ذخایر و در عرضه کالاهای اساسی مشکلی نداریم، نباید مردم را به خرید بیش از نیازشان تحریک کنیم. نایب رییس اتاق اصناف ایران با اشاره به اینکه اتفاقات مریوان باعث شد دولت و ملت هوشیار شوند و اجازه ندهند هر محصولی از کشور خارج شود، گفت: باید صادرات کالاهای اساسی را متوقف کنیم و اجازه ندهیم اجناس‌مان را مفت ببرند. هاشمی افزود: گرانی ارز باعث شده صادرات اجناس در بنادر آزاد و مرزها به نفع همسایگان شود.

۵۰ هزار گواهی اسقاط خودرو بی‌مشتری ماند

ایسنا | عضو هیات مدیره انجمن صنفی مراکز اسقاط و بازیافت خودروی فرسوده گفت: در پی ممنوعیت واردات خودرو و حدود ۵۰ هزار گواهی اسقاط خودروی فرسوده تولیدی در مراکز اسقاط، بدون مشتری مانده و باعث ضرر و زیان این واحدها شده است. مصطفی جودی اظهار کرد: از ابتدای تیر ماه که دولت واردات خودرو را ممنوع کرد، گواهی‌های اسقاط تولیدی در مراکز اسقاط خودرو نیز بی‌مشتری مانده است. او با بیان اینکه در گذشته روال کار به این صورت بود که واردکنندگان خودرو به ازای واردات هر دستگاه خودرو، چهار تا هشت دستگاه خودروی سواری فرسوده را از رده خارج می‌کردند، خاطرنشان کرد: در این فرایند مراکز اسقاط، خودروهای سواری فرسوده را از مردم خریداری و اسقاط می‌کردند و گواهی اسقاط آن را به واردکنندگان خودرو می‌فروختند.

عضو هیات مدیره انجمن صنفی مراکز اسقاط و بازیافت خودروی فرسوده ادامه داد: در این شرایط اتفاقی که افتاده آن است که از ابتدای تیر ماه به دلیل توقف واردات خودرو، گواهی‌های اسقاط تولیدی در مراکز اسقاط خودروهای فرسوده نیز بی‌مشتری مانده است. او افزود: در حال حاضر حدود ۵۰ هزار گواهی اسقاط بدون استفاده در مراکز اسقاط خودرو وجود دارد که با توجه به نرخ دولتی دو میلیون و ۵۰۰ هزار تومانی هر گواهی، حدود ۱۲۵ میلیارد تومان سرمایه مراکز اسقاط بلوکه شده و بلااستفاده مانده است. جودی با بیان اینکه از ابتدا نیز این روال که اسقاط خودروهای فرسوده به واردات خودرو گره زده شود کار درستی نبود، تصریح کرد: در این شرایط مسوولان مربوطه باید تصمیم‌گیری کنند که آیا معتقد به حفظ و بقای واحدهای اسقاط خودروهای فرسوده هستند یا نه. به گفته مصطفی جودی، در حال حاضر تمامی مراکز اسقاط خودروهای فرسوده در حالت تعطیل به‌سر می‌برند و هیچ فعالیتی در آنها صورت نمی‌گیرد. این در حالی است که این واحدها متعلق به بخش خصوصی هستند و مالکان آن نمی‌توانند بیش از این ضرر و زیان را تحمل کنند. او گفت: در چنین شرایطی دولت باید منابع مستقل و پایداری برای اسقاط و از رده خارج کردن خودروهای فرسوده پیش‌بینی کند. طبق استانداردهای جهانی ما باید بیش از تعداد خودروهایی که هر ساله شماره‌گذاری و وارد چرخه حمل و نقل می‌شوند، اسقاط خودروهای فرسوده را داشته باشیم در حالی که در عمل چند ماهی است که اسقاط خودرو کاملا متوقف شده است.

۱۹۰۰ طرح نیمه تمام در سطح ملی، به بخش خصوصی واگذار می‌شود

برون‌سپاری «نیمه‌تمام‌ها»

گروه تشکل‌ها | فعالان بخش خصوصی روز گذشته میزبان نمایندگان مجلس شورای اسلامی و معاونین سازمان برنامه و بودجه بودند تا پیرامون نحوه واگذاری طرح‌های نیمه تمام تحت مالکیت دولت بحث و اظهارنظر کنند. نمایندگان بخش خصوصی که از دیرباز بر سر واگذاری طرح‌های نیمه تمام گلایه‌مند بودند، در این نشست فرصت یافتند تا دغدغه‌های خود را با نمایندگان دولت در میان بگذارند. البته آنها انتقادهایی نیز به مسیر واگذاری طرح‌ها توسط دولت و دستگاه‌های اجرایی داشتند اما مهم‌ترین انتقادات فعالان بخش خصوصی به روند واگذاری طرح‌های نیمه‌تمام و طفره رفتن دستگاه‌های اجرایی از اعلام پروژه‌ها بود. این اظهارات در حالی مطرح شد که پروژه‌های نیمه تمام، بخش عظیمی از منابع ملی را بلوکه کرده و بخش خصوصی را نیز درگیر رکود کرده است. از سوی دیگر اما فعالان بخش خصوصی پیشنهادهایی نیز برای تسریع روند واگذاری و رفع مشکلات قبلی در مسیر واگذاری‌ها داشتند. به گفته آنها، اکنون ۷۰ هزار پروژه استانی و ۷ هزار پروژه ملی آماده واگذاری است اما کثرت طرح‌ها و پروژه‌های آماده واگذاری، باعث ایجاد خلل نظارتی در روند واگذاری‌ها می‌شود؛ بنابراین باید ۲۰۰ مورد از این طرح‌ها را مشخص و روی واگذاری آنها متمرکز کرد. از سوی دیگر، به منظور تسریع و تسهیل فرآیندهای شناسایی طرح‌های ملی و استانی، کارگروه‌های تسهیل فرآیندهای اجرایی با عضویت اتاق تعاون ایران، اتاق بازرگانی و تشکل‌های صنفی و اجرایی تشکیل شده است.

همایش «واگذاری طرح‌های نیمه‌تمام» روز گذشته با حضور فعالان بخش خصوصی و معاونین سازمان برنامه و بودجه برگزار شد. در این نشست، فعالان بخش خصوصی از تعلل دولت در واگذاری طرح‌های نیمه تمام و وجود موانع مختلف دولتی در مسیر این پروژه‌های نیمه تمام، منابع ملی را بلوکه کرده اما یکی از اشکالاتی که در راه واگذاری طرح‌های نیمه‌تمام وجود دارد، طفره رفتن دستگاه‌های اجرایی از اعلام پروژه‌ها است.

محسن چمن‌آرا، عضو هیات نمایندگان اتاق ایران، با بیان اینکه بر اساس تبصره ۱۹ قانون بودجه سال ۹۷ طرح‌های نیمه تمام دولتی باید به بخش خصوصی واگذار شود گفت: در سالیان گذشته منابع در اختیار دولت‌ها قرار داشته و آنها بودجه‌های عمرانی را توزیع می‌کردند بنابراین نگاهی از بالا به پایین به بخش خصوصی داشتند اما اکنون به دلیل تغییر شرایط مالی کشور، دولت می‌خواهد بخشی از وظایف خود در امور زیرساختی را به بخش خصوصی واگذار کند. او افزود: درباره تبصره ۱۹ قانون بودجه ۹۷ مجلس قانون خوبی تصویب کرده و نظرات بخش خصوصی هم در نظر گرفته شده است، سازمان برنامه و بودجه نیز همراهی مناسبی داشته و کار در بحث آیین‌نامه‌ها به خوبی پیش رفته اما مشکل اصلی دستگاه‌های اجرایی هستند که پروژه‌های نیمه تمام خود را اعلام نمی‌کنند و دولت باید آنها را موظف کند تا پروژه‌ها نهایی شوند. علاوه بر این، به نظر می‌رسد بخش‌های مختلف بخش خصوصی در انجام پروژه‌هایی که تاکنون داشته به بهترین نحو عمل کرده‌اند.

عضو هیات نمایندگان اتاق بازرگانی ایران در رابطه با کارگروه تشکیل شده برای اجرای طرح‌ها ادامه داد: تا به امروز کارگروهی را تشکیل شده تا طرح‌های ملی و استانی را شناسایی کنیم. به منظور تسریع و تسهیل فرآیندهای این آیین نامه، کارگروه‌های تسهیل فرآیندهای اجرایی با عضویت اتاق تعاون ایران، اتاق بازرگانی و تشکل‌های صنفی و اجرایی تشکیل شده است. چمن آرا با بیان اینکه دولت نباید در مورد واگذاری‌ها نگرانی داشته باشد افزود: واگذاری‌ها براساس فراخوان است و بخش خصوصی خود در رقابت، قیمت، زمان اجرا و سایر مسائل را مشخص خواهد کرد. بنابراین با شفاف‌سازی طرح‌ها هیچکس ضرر نخواهد کرد و باید همه اطلاعات طرح‌ها در اختیار مردم قرار گیرد. چمن‌آرا در ادامه گفت: بخش تعاون در قالب بخش خصوصی در کنار ما است. برای این کارگروه تصمیمات خوبی انجام شده که یکی از آنها کار اطلاع‌رسانی بوده است. ما اطلاع‌رسانی کرده‌ایم اما نیاز به همکاری بیشتری داریم. او افزود: از بخش‌های دولتی می‌خواهیم اطلاعات را کامل در اختیار بخش خصوصی قرار دهند تا بتوانیم پیشنهادات خود را ارایه دهیم. عضو هیات نمایندگان اتاق بازرگانی ایران در محور دیگر سخنان خود با اشاره به مزیت‌های واگذاری گفت: ایجاد مزیت برای واگذاری از دیگر موارد کار بخش خصوصی است. دولت باید به راحتی طرح‌ها را واگذار کند و این واگذاری ایجاد رانت نخواهد کرد چرا که از طریق فراخوان صورت می‌گیرد. با این روش هیچ ناعدالتی در کار نخواهد بود. او گفت: طرح‌هایی که به بهره‌برداری نرسیده برای دولت و کشور زیان بیشتری نسبت به فروش طرح‌ها خواهد داشت. دولت باید در واگذاری سریع‌تر عمل کند تا مشکلات حل شود. در قانون هم آمده که برای ایجاد مزیت و امتیاز کاربری‌ها را تغییر دهیم. اگر طرح‌ها در سایت قرار بگیرند بخش خصوصی طرح‌ها را بررسی و اجرایی خواهد کرد و مشکلات حل خواهد شد.

ناتمامی طرح‌های نیمه تمام

فعالان بخش خصوصی همچنین از تعلل دولت در واگذاری طرح‌های نیمه تمام و وجود موانع مختلف دولتی در راه این واگذاری‌ها انتقاد کردند. به گفته محمد امیرزاده، رییس کمیسیون احداث و خدمات فنی و مهندسی اتاق ایران، حدود ۶۰۰ هزار میلیارد تومان طرح نیمه‌تمام در کشور وجود دارد که اگر تکمیل شود می‌تواند در ایجاد اشتغال و مصرف تولیدات داخلی نقش مهمی را ایفا کند. این در حالی است که پروژه‌های نیمه‌تمام، منابع ملی را بلوکه کرده است. در عین حال، واگذاری پروژه‌های نیمه تمام از پیچیدگی‌های ویژه‌ای برخوردارند اما واگذاری پروژه‌های جدید و بهره‌برداری شده ساده هستند. به عقیده فعالان بخش خصوصی، اکنون ۷۰ هزار پروژه استانی و ۷ هزار پروژه ملی آماده واگذاری است و همه این پروژه‌ها نباید همزمان واگذار شوند، بلکه باید به عنوان نمونه ۲۰۰ پروژه را انتخاب و همه طرف‌های ذی‌ربط برای رفع مسائل آن تلاش کنند. علاوه بر این، پیش بینی‌ها نشان می‌دهد با واگذاری ۲۰۰ پروژه و کسب تجربه لازم در این واگذاری‌ها، راهکارهای تکمیل دیگر پروژه‌های نیمه تمام به دست آید.

واگذاری ۱۹۰۰ طرح نیمه تمام به بخش خصوصی

محسن رجایی، نماینده سازمان برنامه و بودجه و رییس گروه توسعه مشارکت عمومی- خصوصی سازمان برنامه و بودجه در ادامه این نشست با اشاره به واگذاری حدود ۱۹۰۰ طرح نیمه تمام در استان‌ها به بخش خصوصی گفت: سال گذشته، ستاد فرماندهی اقتصاد مقاومتی تکلیف کرد که ۳ هزار طرح نیمه تمام شامل ۲۳۰۰ طرح نیمه تمام استانی و ۷۰۰ طرح نیمه تمام ملی به بخش خصوصی واگذار شود که موفق شدیم در این باره ۱۹۰۰ طرح نیمه تمام استانی و ۶۵ طرح نیمه‌تمام ملی را به بخش خصوصی واگذار کنیم. ضمن اینکه برای هزار و ۲۶۵ طرح نیمه تمام، واگذاری مدیریت انجام شد که در حال بهره‌برداری بوده‌اند و نیاز به تجهیز داشتند. از این رو بهره‌برداری آنها به بخش خصوصی واگذار شد. او اضافه کرد: براساس مطالعات انجام شده ۷۰ هزار طرح نیمه تمام استانی و ۶ هزار نیمه تمام ملی داریم که از این تعداد ۱۲ هزار و ۵۰۰ طرح استانی و ۲ هزار طرح ملی قابلیت واگذاری دارند.

رجایی گفت: این سازمان در سال ۹۷ تعداد طرح‌های نیمه تمام را برای واگذاری‌ها، ملاک قرار نداد بلکه به میزان سرمایه‌گذاری و مشارکت نسبت به اعتبارات مصوب ملاک عمل قرار گرفت. او با بیان اینکه طرح‌های نیمه تمام دارای توجیه اجتماعی، جغرافیایی و نیازسنجی بوده و برخی از آنها توجیه اقتصادی ندارد، افزود: باید راه‌حلی برای ورود بخش خصوصی و سودآوری از این طرح‌ها پیدا می‌کردیم که به دستگاه‌ها ابلاغ کردیم گزارش توجیهی برای این طرح‌ها تهیه کنند. رجایی با تاکید بر اینکه نگاه از فروش طرح‌ها باید به سمت مشارکت تغییر کند، اضافه کرد: موانعی در فروش برخی از طرح‌ها وجود دارد که برای مثال بسیاری از طرح‌ها مانند آزادراه‌ها و مراکز فرهنگی قابلیت فروش ندارند و یا عرصه تعدادی از طرح‌ها در اختیار دستگاه اجرایی نیست. او همچنین از راه‌اندازی سامانه بازار الکترونیک طرح‌های عمرانی و سرمایه‌گذاری زیرساختی خبر داد. رییس گروه توسعه مشارکت عمومی- خصوصی سازمان برنامه و بودجه گفت: در این سامانه هم اکنون ۱۰۰ طرح بارگذاری شده که بنا داریم طرح‌های بارگذاری شده در این سامانه را به هزاران طرح افزایش دهیم تا بخش خصوصی با مراجعه به سامانه بتواند این طرح‌ها را در استان‌های مختلف انتخاب و برای تکمیل آن سرمایه‌گذاری کنند.

در نخستین جلسه دوره هفتم اتاق اصناف ایران مطرح شد

لزوم توجه اصناف به تجارت الکترونیک

نخستین جلسه دوره هفتم اتاق اصناف ایران، روز گذشته در تهران برگزار شد. در این نشست، رییس مرکز امور اصناف و بازرگانان وزارت صنعت، معدن و تجارت نیز به عنوان دیگر سخنران این نشست، با اشاره به دو برابر شدن درآمد حاصل از تجارت الکترونیک در کشور، (۱۶۵ هزار میلیارد تومان در سال ۱۳۹۶، در مقابل ۹۵ هزار میلیارد تومان در سال ۱۳۹۵) از اصناف خواست نگاه خود را به تجارت الکترونیک تغییر دهند تا از روند رو به رشد درآمدزایی در این حوزه عقب نمانند. در این نشست همچنین نماینده اتاق اصناف ایران در هیات اجرایی انتخابات هیات رییسه اتاق انتخاب شد.

رییس مرکز امور اصناف و بازرگانان در مراسم نخستین جلسه دوره هفتم اتاق اصناف ایران، گفت: فلسفه تشکیل این جلسه بر اساس قانون نظام صنفی این است که در نخستین دوره اجلاس نمایندگان اتاق اصناف ایران هیات اجرایی ناظر بر انتخابات هیات رییسه اتاق اصناف ایران انتخاب شوند. سیدجواد احمدی ادامه داد: افرادی که به عنوان ناظر بر انتخابات هیات رییسه اتاق اصناف ایران انتخاب می‌شوند، از سوی دبیرخانه هیات عالی نظارت مورد تایید هستند و بر روند انتخابات اصناف نظارت خواهند کرد.

احمدی افزود: افرادی که داوطلب نماینده اجرایی اجلاس هستند باید بدانند که جلسات هیات اجرایی از همین هفته آغاز خواهد شد و بر اساس فرایند اجرایی هفته‌ای ۲ تا ۴ جلسه خواهیم داشت و این افراد باید بطور مستمر در این جلسات داشته باشند. دبیر هیات عالی نظارت بر سازمان‌های صنفی افزود: در اردیبهشت ماه سال جاری در ۲۵۵ شهر انتخابات اتاق‌های اصناف کشور را به صورت الکترونیکی از ۲۴ لغایت ۳۱ اردیبهشت ماه برگزار کردیم و این انتخابات برای شهرهایی بود که موعد انتخاباتشان فرا رسیده بود.

به گزارش پایگاه اطلاع‌رسانی اتاق اصناف ایران، او افزود: در مجموع در ۲۵۵ شهر کشور ۲۷۸۱ نفر

داوطلب حضور در انتخابات بودند که از این تعداد ۱۴۹۸ از صنوف توزیعی و خدمات فنی و ۱۲۸۳ از صنوف تولیدی و خدمات فنی حضور داشتند که درنهایت ۱۳۱ نفر انتخاب شدند. احمدی گفت: از تعداد افرادی که به عنوان نماینده اتاق اصناف ایران انتخاب شدند ۴،۵ درصد دارای مدرک زیر دیپلم و سیکل هستند و ۵۹ درصد با مدرک دیپلم، ۱۲ درصد با مدرک فوق دیپلم ۵، ۱۰ درصد با مدرک لیسانس ۱۲،۲ درصد با مدرک فوق لیسانس و ۱،۵ درصد مدرک دکترا دارند.

اصناف، سنگربانان اقتصاد اجتماعی

در این نشست همچنین معاون امور اقتصادی و بازرگانی وزارت صنعت، معدن و تجارت گفت: اصناف نخستین سنگربانان اقتصاد اجتماعی هستند و زمانی به اقتصاد توسعه یافته می‌رسیم که از اقتصاد اجتماعی برخوردار باشیم. حسن یونس سینکی با بیان اینکه وجود ۴۹۰ هزار واحد صنفی تولیدی در کشور سرمایه بسیار بزرگی است، ادامه داد: دشمن توان تحریم واحدهای تولیدی کوچک را ندارد و در هیچ کجای دنیا نمی‌توانند واحدهای تولیدی کوچک را تحریم کنند. سینکی گفت: برای حفظ آرامش در جامعه باید از تجربه شکست تحریم‌های دوره‌های قبل و همچنین تجارب دوران دفاع مقدس بهره بگیریم و در شرایط موجود، تهدیدها را به فرصت تبدیل کنیم. راهبرد دیگر متقاعدسازی است که باید آن را بپذیریم و بدانیم که استقلال هزینه دارد و باید سختی‌ها را تحمل و برای آن هزینه کنیم. او با بیان اینکه پیام اجتماعی در شرایط فعلی رسیدن به آرامش اجتماعی است، ادامه داد: تبدیل نقدینگی به کالاهای سرمایه‌ای، فرار سرمایه‌ها از کشور و افزایش تورم از جمله اهداف دشمن در شرایط کنونی است.

سینکی در خصوص اهمیت تجارت الکترونیک نیز گفت: در سال ۹۶ درآمد حاصل از تجارت الکترونیک ۱۶۵ هزار میلیارد تومان و در سال ۹۵ حدود ۹۵ هزار میلیارد بود که به واقع دو برابر شده است لذا باید برای از بین نرفتن صنوف سنتی به اهمیت تجارت الکترونیک در معاملات پی برد و اصناف را به این سمت سوق داد. او همچنین گفت: اصناف باید حرکت به سمت نوین گرایی و نوگرایی را جدی بگیرند چون نوین‌سازی سرمایه اصناف است. در این نشست همچنین نماینده اتاق اصناف ایران در هیات اجرایی انتخابات هیات رییسه اتاق انتخاب شد. بهروز کرمی از خرمدره (استان زنجان) با بیشترین رای نمایندگان اصناف به عنوان نماینده اجلاس در هیات اجرایی انتخابات هیات رییسه برگزیده شد. انتخاب نماینده اتاق اصناف ایران در هیات اجرایی انتخابات هیات رییسه اتاق با نظارت مرکز امور اصناف و بازرگانان و دبیرخانه هیات عالی نظارت مطابق با بند «ج» ماده «ه» آیین نامه اجرایی تبصره ۲ ماده ۴۳ قانون نظام صنفی و تبصره آن انجام شد. همچنین علیرضا رضایی از قزوین و تورج علیزاده از تهران ۲۸ رای و یونس حواسیان از ایلام ۷ رای کسب کردند.

اعتراض فعالان صنایع آلومینیومی به کمبود مواد اولیه

این روزها تولیدکنندگان ظروف آلومینیوم از احتکار و افزایش ۱۵۰ برابری قیمت شمش‌های آلومینیومی اعتراض دارند، مشکلی که دبیر سندیکای آلومینیوم راه‌حل آن را در توزیع مستمر و مشخص شمش‌ها بین تولیدکنندگان می‌داند. ابوالفضل رضایی در گفت‌وگو با ایرنا، در خصوص مشکلات تولیدکنندگان ظروف آلومینیوم، گفت: از سه سال گذشته تاکنون مصوبات ستاد تنظیم بازار در رابطه با روش و میزان عرضه مواد اولیه توسط شرکت‌های عرضه‌کننده رعایت نشده و این مساله موجب افزایش قیمت مواد اولیه در بازار شده است. او افزود: بسیاری از واحدهای تولیدی از گردونه تولید خارج شدند و در سراشیبی تعطیلی قرار گرفتند و با ادامه این روند شاهد بحران کارگری عظیم در صنعت آلومینیوم خواهیم بود. رضایی بیان کرد: متاسفانه وزارت صنعت، معدن و تجارت اقدام قابل توجهی در این خصوص انجام نداده است.

به گفته او، اکنون شرکت‌های المهدی، هرمزان و ایرالکو توزیع مواد اولیه را برعهده دارند. دبیر سندیکای آلومینیوم افزود: شرکت المهدی و هرمزان از ۲ سال پیش هیچ گونه عرضه‌ای در بورس کالا نداشته و این شرکت که از امکانات دولت استفاده می‌کند چه دلیلی وجود دارد مواد اولیه مورد نیاز صنایع پایین دستی را صادر می‌کند و چرا اجازه می‌دهند مواد اولیه که مورد نیاز کشور است باید صادر شود. او ادامه داد: پس از خصوصی سازی سهام شرکت‌ها ۴۵ روز هیچ مواد اولیه‌ای عرضه نشد و سپس ۶ هزار تن توزیع شد که چهار هزار تن آن توسط شرکت ایرالکو، یک هزار تن توسط ایمیدرو بابت مطالبات سال‌های ۹۳ شرکت المهدی و یک هزار نیز توسط آلومینای جاجرم عرضه شد و دوباره عرضه قطع شد.

رضایی در خصوص عرضه نشدن مواد اولیه دلایل مختلفی را بیان کرد و گفت: این شرکت‌ها اعلام می‌کنند که قیمت تمام شده بالاست در حالی که این موضوع سندیت ندارد و شرکت‌ها امکانات و تجهیزات دولتی استفاده می‌کنند و برای تامین مواد اولیه ۴۰ درصد ارز دولتی در اختیار آنها قرار گرفته است. او ادامه داد: موضوع دیگری که شرکت‌ها برای توقف توزیع اعلام می‌کنند سهمیه بندی خریداران است، بدین ترتیب که با خروج افرادی که سهمیه خود را دریافت کرده‌اند تقاضا کاهش می‌یابد و به تبع آن رقابت نیز کم می‌شود و این به سود توزیع کنندگان نیست و نمی‌توانند کالا را با قیمت بالا عرضه کنند، بنابراین تعهد خودساخته‌ای برای خود ایجاد می‌کنند. دبیر سندیکای آلومینیوم گفت: صادرات مواد اولیه برای تامین مواد بهانه دیگر شرکت‌های توزیع کننده است. در حالی که براساس محاسبات برای تحقق این موضوع باید یکصد هزار تن شمش آلومینیوم صادر می‌شد، آمار دو ماهه نخست بیانگر این است که ۱۲۶ هزار تن شمش صادر کرده‌اند. او تاکید کرد: در شرایطی که در تحریم اقتصادی قرار داریم بنابراین عرضه شرکت‌ها باید به صورت مستمر، مداوم و مشخص انجام شود و دولت نیز بر این موضوع نظارت کند اگر قرار است شرکت‌ها به تعهدات خود عمل نکنند امکانات آنها حذف شود.

نگرانی از ضرب‌الاجل وزارت صنعت برای پوشاک

عضو اتحادیه تولیدکنندگان و صادرکنندگان نساجی و پوشاک، ضرب‌الاجل وزارت صنعت، معدن و تجارت مبنی بر شناسه‌دار کردن تولیدات داخلی آن هم در حالی که قاچاق پوشاک به راحتی در کشور صورت می‌گیرد و حجم عمده‌ای از تولیدات به صورت زیرپله‌ای انجام می‌شود را عاملی برای آسیب به وضعیت تولیدکنندگان داخلی دانست.

سعید حسین‌زاده در گفت‌وگو با ایسنا، در ارتباط با ضرب‌الاجل وزارت صنعت، معدن و تجارت مبنی بر ملزم کردن واردکنندگان، تولیدکنندگان، توزیع کنندگان و فروشندگان کفش در راستای شناسه‌دار و تعیین تکلیف کردن کالاهای فاقد شناسنامه طی دو ماه آینده اظهار کرد: اجرای این تصمیم نیازمند تامین زیرساخت‌هاست و ما چندین جلسه با مسوولان وزارت صنعت، معدن و تجارت برگزار کردیم و به آنها اعلام نمودیم که بخش عمده‌ای از تولیدات صنعت پوشاک زیرپله‌ای است و بخش دیگری به صورت قاچاق وارد کشور می‌شود، بنابراین هنوز صنعت کشور در این بخش آماده نیست و اجرای چنین تصمیمی تولیدکنندگان را با مشکلات اساسی روبرو خواهد کرد.

او ادامه داد: زمانی که بخش عمده‌ای از تولیدات به صورت زیرپله‌ای روانه بازار شود و بخش دیگر به صورت قاچاق و در سطح خرده‌فروشی عرضه گردد، به شناسه‌دار کردن کالا به تولیدکننده داخلی لطمه خواهد زد. باید در ابتدای امر از ورود کالای قاچاق به کشور جلوگیری شود و تصمیمات لازم برای جلوگیری از تولیدات زیرپله‌ای در دستور کار قرار گیرد.

این عضو اتحادیه تولیدکنندگان و صادرکنندگان نساجی و پوشاک با بیان اینکه در بخش تولید داخلی صنایع پوشاک، تولیدکنندگان با مشکل تامین مواد اولیه روبرو هستند، اظهار کرد: شناسه‌دار کردن کالا نیازمند زیرساخت‌های لازم است. در ابتدای امر باید تولید فعال شود و پس از آن با کالای قاچاق و زیرپله‌ای مبارزه شود. پس از آن می‌توانیم در راستای شناسه‌دار کردن کالا گام برداریم.

تقابل تجاری واشنگتن و پکن وارد مرحله تازه‌ای شد

ترامپ تهدید علیه چین را عملی کرد

گروه جهان |
آخرین تعرفه‌های گمرکی آمریکا بر کالاهای چینی از دوشنبه به‌طور رسمی به اجرا درآمد. این مالیات‌های گمرکی تازه ۱۰ درصد از حجم ۲۰۰ میلیارد دلاری صادرات چین به ایالات متحده را دربر می‌گیرد. اما آنچه بازارها را شدیدا نگران کرده این است که هیچ نشانه‌ای از سازش در رفتار ابرقدرت‌های اقتصادی جهان در برابر یکدیگر مشاهده نمی‌شود. از همین رو تصمیم چین برای لغو مذاکرات تجاری و نظامی با آمریکا وحشت سرمایه‌گذاران از ادامه‌دار شدن این جنگ تجاری را در پی داشت و باعث شد سهام آسیایی افت کنند.
به گزارش رویترز، تعرفه‌های جدید دولت آمریکا محصولاتی چون دستکش بیسبال، ادویه و قطعات ماشین‌آلات صنعتی را دربرمی‌گیرد. ارزش کالاهای چینی مشمول تعرفه آمریکا بیش از ۲۵۰ میلیارد دلار، معادل حدود ارزش نیمی از کل کالاهای صادراتی چین به آمریکا در سال گذشته است. این در حالی است که دونالد ترامپ تهدید کرده بر ۲۶۷ میلیارد دلار کالاهای دیگر چینی نیز مالیات خواهد بست.
نخستین دور اعمال تعرفه‌های دولت ترامپ بر کالاهای چینی، محصولات صنعتی را دربرمی‌گرفت و دور قبلی آن، کالاهایی چون مبلمان و محصولات الکتریکی را شامل می‌شد. این تعرفه‌ها از آن رو اعمال می‌شود تا آن‌طور که دولت ترامپ می‌گوید چین مجبور شود از سیاست‌های تجاری غیرمنصفانه خود بر شرکت‌های خارجی دست بردارد. شرکت‌های خارجی متعددی به‌ویژه در ایالات متحده از چین به‌دلیل سرقت فناوری یا فشار به شرکت‌ها برای انتقال فناوری شکایت کرده‌اند. چین بارها اتهامات آمریکا، این کشور را به قلدری و استفاده از سیاست‌های محافظتی متهم می‌کند.

اعتراض به باج‌خواهی اقتصادی

چین در واکنشی فوری به اقدام دولت آمریکا با وضع مالیات‌های پنج تا ۱۰ درصدی بر ۶۰ میلیارد دلار کالاهای آمریکایی از جمله گوشت، مواد شیمیایی، پوشاک و قطعات خودرو، به اقدام آمریکا پاسخ داد.
پکن همچنین اعلام کرده تا زمانی که دولت آمریکا روند اعمال تعرفه بر کالاهای چینی را متوقف نکند با واشنگتن مذاکره‌ای نخواهد داشت. این در حالی است که چین در اعتراض به تحریم‌های آمریکا علیه ارتش خود اعلام کرده دومین دور گفت‌وگوهای نظامی با ایالات متحده را هم لغو کرده است.
در همین حال دفتر مطبوعاتی شورای دولتی چین کتاب سفید درباره واقعیت تقابل تجاری چین و آمریکا را منتشر کرده است؛ سندی که هدف از انتشار آن تشریح واقعیات روابط اقتصادی و تجاری و سیاست و موضع چین در مقابله اقتصادی و تجاری دو طرف و یاری به حل منطقی این بحران عنوان شده است. به گزارش شینهوا، این سند به ۶ بخش تقسیم می‌شود که عبارتند از منافع متقابل ناشی از همکاری اقتصادی و تجاری چین و آمریکا، واقعیات درباره روابط اقتصادی و تجاری چین و آمریکا، عملکردهای دولت آمریکا در راستای حمایت‌گرایی تجاری، زورگویی دولت آمریکا در مسئله تجاری، تأثیرات منفی ناشی از عملکرد نامناسب دولت آمریکا در توسعه اقتصاد جهانی و موضع چین. در این سند آمده: «چین بزرگ‌ترین کشور در حال توسعه جهان و آمریکا کشوری توسعه‌یافته است. روابط اقتصادی و تجاری دو طرف نه تنها برای دو کشور حائز اهمیت زیادی است، بلکه تأثیرات مهم و بزرگی در ثبات و توسعه اقتصاد دو کشور داشته است. پیدایش تقابل اقتصادی و تجاری در شرایط قرار داشتن دو کشور در مراحل متفاوت توسعه و فرق نظام اقتصادی دو کشور عادی است. اما مهم‌تر آن است که دو کشور همکاریشان را افزایش دهند و اختلافات را مهار کنند. دولت‌های دو کشور زمان زیادی در گذشته حرکات همسو و سازوکارهای رایزنی و هماهنگی از جمله کمیته مشترک بازرگانی و تجاری، گفت‌وگوی راهبردی و اقتصادی و گفت‌وگوی همه جانبه اقتصادی را برقرار کرده‌اند و هر دو طرف در این راستا تلاش وافری داشته‌اند. دولت جدید آمریکا پس از روی کار آمدن در ۲۰۱۷، با شعار "اول آمریکا"، معیار اساسی مبادلات بین‌المللی مبنی بر احترام متقابل و رایزنی برابر را کنار گذاشته و یکجانبه‌گرایی، حمایت‌گرایی و استیلاجویی اقتصادی در پیش گرفته و از بسیاری کشورها و مناطق به‌ویژه چین انتقاد بی‌پایه می‌کند. با توجه به این شرایط، چین از لحاظ دفاع از منافع مشترک دو کشور و نظم تجاری جهان، ضمن پایبندی بر اصول اساسی حل مناقشه‌ها از طریق رایزنی، با بیشترین صبر و حوصله و صداقت به آمریکا واکنش نشان داده است. با این حال، آمریکا با عهدشکنی همواره درصدد ایجاد تنش است؛ این باعث می‌شود اصطکاک اقتصادی و تجاری دو طرف در کوتاه‌مدت تشدید شده و مناسبات اقتصادی و تجاری سال‌ها برای ایجادشان زمان صرف شده آسیب ببیند و نظام تجارت چند جانبه و اصول تجارت آزادانه نیز به‌طور جدی تهدید شود.»

وحشت بازارهای آسیایی

بازارها هم به تنش تجاری بزرگ‌ترین اقتصادهای جهان واکنش نشان داده‌اند. رویترز نوشته، دوشنبه و در شرایطی که به علت تعطیلی برخی بازارها حجم معاملات کمتر بود باز هم سهام آسیایی در شروع معاملات هفتگی بازارها افت کرد به‌طوری که گسترده‌ترین شاخص سهام آسیا اقیانوسیه «ام‌اس‌سی‌ای» در خارج از ژاپن ۰.۸ درصد افت کرد. سهام هنگ کنگ نیز بدترین عملکرد را داشته و شاخص هانگ‌سنگ ۱.۳ درصد سقوط کرده است. بیشتر تحرکات محدود بازارهای دوشنبه در بازار ارز اتفاق افتاد، چراکه بازارهای سهام چین، کره‌جنوبی و ژاپن، به علت تعطیلات رسمی بسته بودند. بنا بر این گزارش، یورواستاکس ۶۰۰ دوشنبه ۰.۱ درصد افت کرد، در حالی که داکس آلمان که حساسیت بالایی نسبت به تجارت دارد، ۰.۳ درصد از ارزش خود را از دست داد. بخش خودرو و معدن بیش از همه آسیب دیدند و به ترتیب ۰.۸ درصد و ۰.۹ درصد افت کردند.

ارزش لیر بار دیگر در برابر دلار کاهش یافت

چشم‌انداز دشوار اقتصادی پیش‌روی ترکیه

گروه جهان | طلا تسلیمی |
ارزش لیر ترکیه در معاملات دوشنبه در برابر دلار کاهش یافت و این در حالی بود که لیر ترکیه هفته پیش هم در پی افزایش ناامیدی سرمایه‌گذاران از برنامه اقتصادی سه ساله اعلام شده توسط برات آلبایراک وزیر دارایی ترکیه، میزانی از ارزش خود را از دست داده بود. نگرانی سرمایه‌گذاران از این مساله است که اگرچه اظهارات آلبایراک از آمادگی ترکیه برای اتخاذ تدابیر دشوار در مقابله با نرخ تورم و افت ارزش لیر حکایت دارد، اما برنامه‌ای مشخص برای نجات بانک‌ها از چالش وام‌های بد را شامل نمی‌شود. در همین حال، خبرهای منتشر شده از دستیابی آکبانک، یکی از بزرگ‌ترین وام‌دهندگان در تریکه، به قرارداد وام سندیکایی حکایت داشت که به عقیده کارشناسان، می‌تواند فضایی مثبت در بازار سهام ایجاد و شاید حتی به عنوان کاتالیزور در بازار عمل کند.
به گزارش رویترز، ارزش لیر ترکیه از ۶.۲ در برابر دلار امریکا در معاملات جمعه، در معاملات دوشنبه به ۶.۳ کاهش یافت. لیر از آغاز سال جاری میلادی تاکنون در پی نگرانی‌ها درباره نفوذ رجب طیب اردوغان رییس جمهوری ترکیه بر سیاست‌گذاری‌های پولی و مناقشات دیپلماتیک بین آنکارا و واشنگتن، ۴۰ درصد از ارزش خود را در برابر ارز ایالات متحده از دست داده است. نرخ برابری لیر با دلار که در ماه اوت به کم‌ترین میزان در تاریخ (۷.۲) رسید، پس از یک سری تدابیر برای نجات این ارز از جمله اقدام بانک مرکزی ترکیه در جهت افزایش نرخ بهره، اندکی بهبود یافت.
هفته گذشته که قرار بود آلبایراک برنامه جدید اقتصادی دولت را اعلام کند، سرمایه‌گذاران امیدوار بودند که یک برنامه گسترده برای کمک به بانک‌ها باشد؛ اما چنین اتفاقی رخ نداد. آلبایراک پیش‌بینی رشد اقتصادی در سال‌های ۲۰۱۸ و ۲۰۱۹ را نسبت به پیش‌بینی‌های قبلی به‌شدت کاهش و به درآمد ۱۲ میلیارد دلاری جدید در سال ۲۰۱۹ وعده داد، اما نتوانست سرمایه‌گذاران را که منتظر اقدام سریع آنکارا برای ریشه‌کن کردن نگرانی‌ها درباره بخش بانکی بودند، راضی کند. طبق پیش‌بینی آلبایراک، ترکیه که از افزایش شدید نرخ تورم رنج می‌برد، در سال ۲۰۱۸ رشد اقتصادی ۳.۸ درصدی و در سال ۲۰۱۹ رشدی ۲.۳ درصدی خواهد داشت و این در حالی است که پیش‌بینی‌های قبلی از رشد ۵.۵ درصدی برای هر دو سال حکایت داشتند. تحلیل‌گران می‌گویند که این نشانه‌ای مثبت است که از تمایل آنکارا برای اتخاذ تدابیر شدیداللحن در جهت کاهش نرخ تورم و حمایت از لیر حکایت دارد. اما این برنامه برای ایجاد حس اطمینان در میان سرمایه‌گذاران کافی نبود.
بانک مرکزی ترکیه دوشنبه آمارهای مربوط به اطمینان به ظرفیت بهره‌برداری و تولید در ماه سپتامبر را منتشر کرد. طبق آمارهای اخیر، اعتماد اقتصادی و اعتماد مصرف‌کنندگان به‌شدت کاهش یافته و به کم‌ترین سطح از سال ۲۰۰۹ تاکنون رسیده است.
فایننشال تایمز در مطلبی درباره طرح اقتصادی آلبایراک نوشت، تحلیل‌گران از این نبود استراتژی مناسب در حمایت از بانک‌های ترکیه ناامید شده‌اند. بانک‌های ترکیه با چالش افزایش وام‌های بد مواجه هستند، چرا که بسیاری از وام‌ها به دلار گرفته شده و اکنون وام‌گیرندگان برای بازپرداخت بدهی‌های خود که در پی سقوط لیر افزایش یافته، به مشکل برخورده‌اند. به عنوان یکی از راهکارهای رسیدگی به این مشکل، تامین مالی مجدد بانک‌های وام‌دهنده (از طریق وام‌های جدید با بهره‌های کمتر) از اوایل ماه اوت به اجرا گذاشته شد اما در پی بحران شدید مالی ترکیه و شکست تلاش بانک‌ها برای تامین مالی مجدد وام‌های سندیکایی به ارزش کلی ۶.۴ میلیارد دلار تا پیش از سال جاری میلادی، به تعویق افتاد.
اما به نوشته بلومبرگ، آکبانک ترکیه که بزرگ‌ترین وام‌دهنده این کشور از نظر ارزش سهام در بازار محسوب می‌شود، روز پنج‌شنبه قرارداد یک وام سندیکایی را به امضا می‌رساند. این اولین استقراض بانکی از زمان سقوط ارزش لیر تاکنون به شمار می‌آید. در پی انتشار این خبر، ارزش سهام آکبانک افزایش یافت. این وام سندیکایی (وامی که معمولا وجه با همکاری دو یا چندین بانک تامین می‌شود) مهلت بازپرداخت وامی که در سال ۲۰۱۷ بر سر آن توافق شده بود را افزایش می‌دهد. آکبانک در آن زمان برابر ۹۴۵ میلیون دلار برای یک سال و ۲۰۵ میلیون دلار دیگر را برای دو سال استقراض کرده بود. حجم بسته کنونی که قرار است روز پنج شنبه بر سر آن توافق شود هنوز مشخص نیست.
آکبانک مجبور شده برای افزایش مهلت بازپرداخت این وام‌ها، وثیقه‌ای بیشتر از سال گذشته بپردازد. این بانک همچنین در تلاش برای مواجهه با مشکلات استقراض خود، حاشیه بهره وام‌ها را نسبت به دو ماه پیش ۷۵ واحد و هزینه وام‌دهی را به حدودا دو برابر افزایش داده است. قرارداد وام سندیکایی آکبانک با خوش‌بینی به توانایی این بانک در تامین سهمش از تامین مجدد مالی بدهی شش میلیارد دلاری بانک‌های ترکیه تا پیش از پایان سال جاری میلادی همراه شد. ارزش سهام آکبانک پس از انتشار این خبر ۳.۸ درصد افزایش یافت.
سرتان کارگین رییس بخش تحقیقات «گلوبال سکیوریتیز» در استانبول گفت: «دستیابی آکبانک به توافق وام سندیکایی در شرایط کنونی، اتفاق مثبتی است. این توافق فضایی مثبت در بازار سهام ایجاد کرده و می‌تواند به صورت یک کاتالیزور عمل کند.

دومین اتهام سورفتار علیه قاضی پیشنهادی ترامپ

گروه جهان | برت کاوانا نامزد پیشنهادی دونالد ترامپ رییس جمهوری امریکا برای عضویت در دیوان عالی ایالات متحده دیگر بار به سوء رفتار متهم شد. دبورا رامیرز، زنی که در دانشگاه ییل با کاوانا هم‌کلاس بوده در گفت‌وگو با نیویورکر گفته از سوی وی مورد بدرفتاری جنسی قرار گرفته است. سه نفر دیگر درباره گفته‌های رامیرز با شبکه خبری ان‌بی‌سی صحبت کرده‌اند. او که هم سن کاوانا است ۵۳ سال دارد و در ۱۹۸۷ همزمان با برت کاوانا از دانشگاه ییل فارغ‌التحصیل شده است. این در حالی است که به خاطر اتهامی مشابه، کمیته قضایی سنای امریکا مراسم تحلیف برت کاوانا به عنوان قاضی دیوان عالی امریکا را به تعویق انداخته بود. مراسمی که بناست پنج‌شنبه این هفته انجام شود. کریستین بیلی فورد، زن دیگری که در دوره دبیرستان با کاوانا همکلاس بوده پیش از این وی را به بدرفتاری جنسی متهم کرده بود. وی موافقت کرده پنج‌شنبه در برابر کمیته قضایی سنا علیه برت کاوانا شهادت دهد. کاوانا در بیانیه‌ای از خود دفاع کرده و گفته است: «آنها که مرا می‌شناسند می‌دانند که چنین چیزی اتفاق نیفتاده و اعلام هم کرده‌اند. این تهمت است، صاف و پوست‌کنده. من منتظرم تا پنج‌شنبه به حقیقت شهادت بدهم و از آبروی خودم دفاع کنم.» کاخ‌سفید به فاصله چند دقیقه پس از خبر منتشر شده از سوی نیویورکر با انتشار دو بیانیه این ادعا را رد کرد.

۸ میلیون یمنی در آستانه قحطی بزرگ هستند

گروه جهان | بیش از هشت میلیون یمنی در آستانه قحطی بزرگ قرار دارند. به گزارش ایندیپندنت، سازمان امدادی اینترنشنال هشدار داده براساس برآوردهای خود و آمار سازمان بین‌المللی غذا، ذخایر غذایی یمن جوابگوی نیازهای شهروندان یمنی برای مدت طولانی نیست و این ذخایر به‌زودی و طی دو یا سه ماه تمام خواهد شد. این سازمان از جامعه بین‌المللی خواسته تمام تلاش خود را برای بازگشایی بندر حدیده یمن به کار گیرد؛ چراکه این بندر گذرگاه اصلی ورود کمک‌های غذایی به این کشور است. گفته شده، در صورت بسته ماندن بندر حدیده با چندین میلیون یمنی مواجه خواهیم شد که هیچ غذایی برای خوردن پیدا نمی‌کنند. در این گزارش همچنین آمده که بیش از هشت میلیون یمنی در آستانه یک قحطی بزرگ قرار دارند که سازمان ملل بارها آن را بدترین فاجعه انسانی پس از جنگ جهانی دوم توصیف کرده است.
بیش از ۷۰ درصد صادرات یمن از جمله موادغذایی، سوخت و دارو از طریق بندر حدیده وارد می‌شود. حتی پیش از جنگ هم ۹۰ درصد غذای یمن وارداتی بود. ائتلاف عربستان سعودی سه سال است که این بندر را محاصره کرده است. نیروهای ائتلاف در حال حاضر تلاش می‌کنند تا کنترل این منطقه را به دست بگیرند. این در حالی است که سازمان‌های زیادی درباره افزایش حملات به بندر و کنترل مسیرهای مواصلاتی توسط ائتلاف هشدار داده‌اند.

تمایل نخست‌وزیر ژاپن به دیدار با کیم جونگ‌اون

گروه جهان | شینزو آبه نخست‌وزیر ژاپن بعد از دیدار با دونالد ترامپ رییس جمهوری امریکا در نیویورک گفت اقدام بعدی او ملاقات با کیم جونگ‌اون رهبر کره‌شمالی با هدف حل مساله ربوده‌شدگان ژاپنی خواهد بود. به گزارش تلویزیون ژاپن، شینزو آبه که به منظور شرکت در مجمع عمومی سازمان ملل متحد در امریکا به سر می‌برد، در برج ترامپ در نیویورک دیداری دو ساعته با رییس جمهوری امریکا داشت. نخست‌وزیر ژاپن بعد از این دیدار به خبرنگاران گفت پیش از عزیمت به امریکا، او به درخواست‌های صادقانه خانواده‌های اتباع ژاپنی که توسط کره‌شمالی ربوده شده‌اند، گوش داده و پیام آنها را به ترامپ رسانده است. شینزو آبه با اشاره به اینکه با ترامپ همکاری نزدیکی برای غیرهسته‌ای کردن شبه جزیره کره داشته است، تاکید کرد که دو طرف موافقت کردند تا شتابی که پس از نشست تاریخی رهبران امریکا و کره‌شمالی ایجاد شده بود، را مجددا بازگردانند.
نخست وزیر ژاپن همچنین گفت مذاکرات سازنده‌ای بر سر تجارت و سرمایه‌گذاری دوجانبه با ترامپ داشته است. شینزو آبه افزود توشیمیتسو موتگی وزیر احیای اقتصادی ژاپن و رابرت لایتزر نماینده تجاری امریکا بعدتر درباره این مساله مذاکره خواهند کرد.
دولت ترامپ پیشتر علاقه‌مندی خود را به آغاز گفت‌وگوها با ژاپن بر سر یک توافقنامه تجارت آزاد در جهت کاهش کسری تراز تجاری، ابراز داشته است.

بریتانیا در راه انتخابات پارلمانی یا همه‌پرسی مجدد

گروه جهان | با توجه به روند مذاکرات بین اتحادیه اروپا و بریتانیا درباره برگزیت ظاهرا نخست‌وزیر بریتانیا و حزب کارگر این کشور درباره انجام انتخابات زودرس پارلمانی می‌اندیشند. همچنین ممکن است حزب کارگر درخواست همه‌پرسی جدید کند.
دویچه‌وله نوشته، سرنوشت برگزیت را احتمال دارد عملکرد حزب کارگر بریتانیا تعیین کند، البته اگر بداند چه می‌خواهد بکند. در حالی که مذاکرات میان بریتانیا و اتحادیه اروپا درباره برگزیت هنوز به نتیجه نرسیده، بسیاری از اعضای حزب کارگر فکر می‌کنند که این حزب اپوزیسیون چپ میانه‌قدرت و نیز وظیفه دارد که خواستار برگزاری یک همه‌پرسی جدید بشود و نتیجه یک چنین همه‌پرسی انصراف بریتانیا از ترک اتحادیه اروپا باشد. یورونیوز نوشته، حزب کارگر اعلام کرده اگر طرح ترزا می برای چگونگی خروج بریتانیا از اتحادیه اروپا به تصویب پارلمان این کشور نرسد در هفته جاری برگزاری همه‌پرسی مجدد درباره برگزیت را به رأی خواهد گذاشت. گرچه جرمی کوربین رییس حزب کارگر در پارلمان بریتانیا، با در نظر گرفتن امکان برگزاری همه‌پرسی مجدد موافق نبود اما یک‌شنبه و پس از ۵ ساعت بحث فشرده درون حزبی، سرانجام توافق شد که این امکان در نظر گرفته شود چرا که باعث اتحاد بیشتر میان اعضای حزب می‌شود. بیشتر نمایندگان حزب کارگر و نیز بسیاری از جوانان حامی این حزب طرفدار ماندن بریتانیا در اتحادیه اروپا هستند. اما در برابر، بسیاری از رأی‌دهندگان به این حزب خواستار برگزیت هستند.

پوتین: سامانه‌های دفاعی سوریه را تقویت می‌کنیم

گروه جهان | رییس جمهوری روسیه در تماس تلفنی با همتای سوری خود تاکید کرد که سامانه دفاع هوایی سوریه را تقویت می‌کند و سامانه دفاع موشکی «اس ۳۰۰» را به این کشور تحویل می‌دهد. به گزارش پایگاه اطلاع‌رسانی ریاست جمهوری سوریه، ولادیمیر پوتین در گفت‌وگوی تلفنی با بشار اسد، اسراییل را مسوول سقوط هواپیمای روسی در لاذقیه دانست و اسد نیز سقوط هواپیمای روسی را که به کشته شدن سرنشینان آن منجر شد، به پوتین تسلیت گفت. دو طرف در این گفت‌وگو جدیدترین تحولات سیاسی سوریه و توافق بر سر «ادلب» و چگونگی اجرای آن را بررسی کردند.
هفته گذشته جنگنده‌های رژیم صهیونیستی در اقدامی تعمدی با پوشش هواپیمای باری روسیه، وارد آسمان لاذقیه در شمال غرب سوریه شدند و واکنش دفاع هوایی این کشور نسبت به این تجاوز، منجر به سقوط هواپیمای روسی شد. وزارت دفاع روسیه رژیم صهیونیستی را مسوول سقوط هواپیمای باری خود معرفی کرد.
وزیر دفاع روسیه هم اعلام کرده کشورش ظرف دو هفته آتی ارتش سوریه را به سامانه دفاع هوایی اس ۳۰۰ مسلح می‌کند. سرگئی شویگو افزود: «روسیه مصمم است که تدابیر لازم برای تامین امنیت نیروهای خود در سوریه را اتخاذ کند و ساختار سامانه‌های دفاع هوایی سوریه با رادارها و ادوات مراقبتی روسیه تجهیز می‌شوند.» سفارت اسراییل در مسکو از هرگونه اعمال نظر درباره مجهز شدن سوریه به سامانه اس ۳۰۰ اجتناب کرده است.

دریچه

کاخ سفید مبارزه با سازمان ملل را از سر می‌گیرد

گروه جهان | حدود ۱۲۰ رهبر و مقام ارشد جهان برای نشست سالانه مجمع عمومی سازمان ملل در نیویورک گردهم آمده‌اند. دونالد ترامپ رییس جمهوری امریکا، توجه بسیاری را به خود جلب کرده است، چراکه انتظار می‌رود همانند همیشه یک سخنرانی نامتعارف در مجمع عمومی سازمان ملل داشته باشد و چهارشنبه (فردا) هم ریاست جلسه ویژه شورای امنیت سازمان ملل را بر عهده خواهد داشت.
واشنگتن پست می‌نویسد، ترامپ سال گذشته از فرصت سخنرانی خود برای مطرح کردن برنامه مشهور به «اول امریکا» استفاده کرد و در مقابل دیپلمات‌ها و سران دیگر کشورها از ظهور سیاست خارجه حمایت‌گرا و ملی‌گرا خبر داد. از آن زمان تاکنون، ترامپ و مقامات دولت او در جهت تضعیف سازمان ملل گام برداشتند و حتی ایالات متحده از حقوق بشر سازمان ملل و یونسکو خارج شد. در اوایل ماه جاری میلادی هم کاخ سفید دیوان کیفری بین‌الملل را به تحریم و تدابیر تنبیهی‌ای تهدید کرد که معمولا در واکنش به دیکتاتورها و کشورهای سرکش از آنها استفاده می‌کند. ترامپ علاوه بر اینکه به جناح راست در واشنگتن اجازه داده تا شکایت‌ها و گله‌های دیرینه خود را مطرح و به آنها رسیدگی کنند، نظم غالب بین‌المللی را نیز بر هم زده است. او همه تضمین‌ها و تعهدات پیشین ایالات متحده به متحدان غربی را به چالش کشیده، دستورات و فرمان‌های بین‌المللی را که مورد حمایت دولت‌های جمهوری‌خواه و دموکرات پیشین بوده، کنار گذاشته و جنگ‌های تجاری آسیب‌رسانی را آغاز کرده است.
سخنرانی امسال ترامپ توسط استفن میلر، یکی از مشاوران کاخ سفید که به‌دلیل مواضع شدیداللحن در برابر مهاجران و نهادهای بین‌المللی از جمله سازمان ملل معروف است، نوشته شده است. ترامپ همچنین جان بولتون را به عنوان مشاور امنیت ملی خود استخدام کرده که یکی از صریح‌ترین منتقدان سازمان ملل در کاخ سفید به شمار می‌رود. نیکی هیلی، سفیر امریکا در سازمان ملل، در رابطه با سخنرانی امسال ترامپ گفت: «قرار است این سخنرانی خواسته‌ها و تمایلات مردم امریکا را مطرح کند، نه خواسته‌های جامعه بین‌الملل را.» اما بسیاری از ناظران خارجی از جمله شماری از رهبران جهانی که در هفته جاری در نیویورک حضور خواهند داشت، این سخنرانی ترامپ را لفاظی‌های یک قلدر ستیزه‌جو می‌دانند.

کوتاه از منطقه

«اشرف غنی» سفر به نیویورک را لغو کرد

برخی منابع داخلی گفته‌اند اشرف غنی رییس جمهور افغانستان، به‌دلیل رفتار ناخوشایند دونالد ترامپ سفر خود به نیویورک را لغو کرده است. به گزارش پژواک، با توجه به آنکه ترامپ درخواست اشرف غنی برای دیدار با وی را نپذیرفته، اشرف غنی از حضور در مجمع عمومی سازمان ملل و سفر به نیویورک خودداری کرد. تاکنون برخی از مقامات افغان خبر لغو سفر اشرف غنی را تکذیب کرده و حتی عبدالله عبدالله رهبر ائتلاف ملی افغانستان پیش از این کابل را به مقصد نیویورک ترک کرده است. ترامپ سه‌شنبه (امروز) در نخستین روز از سخنرانی سران کشورهای جهان سخنرانی خواهد کرد.

عمران خان: پاکستان از هیچ ابرقدرتی نمی‌ترسد

نخست‌وزیر پاکستان گفته دیگر تهدیدها علیه پاکستان اثرگذار نیست و این کشور از هیچ ابرقدرتی نمی‌ترسد. به گزارش رویترز، عمران خان از بوروکرات‌ها خواسته بدون هیچ‌گونه ترس و نگرانی از اصل شایسته سالاری پیروی کرده و تدابیر سختگیرانه‌ای در قبال فساد اتخاذ کنند. نخست‌وزیر پاکستان تاکیده دولت تحریک انصاف هرگز کسی را تحت فشار قرار نخواهد داد که کار اشتباهی انجام دهد. او در ادامه اظهاراتش از دولتمردان خواسته شایسته سالاری و عدالت را در سرلوحه کار خود قرار دهند.

توافق آمریکا و کویت برای پایان بحران قطر

یک مقام آمریکایی فاش کرده رییس جمهوری آمریکا و امیر کویت برای پایان دادن به بحران میان چند کشور عرب حوزه خلیج فارس توافق کرده‌اند. به گزارش اسپوتنیک، سفیر آمریکا در کویت گفته صباح الاحمد الصباح امیر کویت، و ترامپ درباره ضرورت حل و فصل هر چه سریع‌تر بحران قطر با عربستان، امارات، بحرین و مصر توافق کردند. عربستان، امارات، بحرین و مصر از پنج ژوئن ۲۰۱۷ روابط دیپلماتیک و اقتصادی خود با قطر را به ادعای حمایت این کشور از تروریسم قطع کردند.

متهم شدن احزاب حاکم کردستان عراق به دیکتاتوری

در آستانه برگزاری انتخابات محلی در اقلیم کردستان عراق یک حزب کردی نسبت به تلاش احزاب حاکم برای کسب اکثریت کرسی‌های پارلمان این منطقه و اعمال سیستم دیکتاتوری بر اقلیم هشدار داد. به گزارش ایرنا، سعید هرکی عضو کمیته رهبری جماعت اسلامی کردستان عراق گفته: «احزاب حاکم به هر شکل ممکن تلاش می‌کنند اکثریت را برای تشکیل دولت به دست آورده و یک سیستم دیکتاتوری کامل بر این منطقه حاکم کنند.»

گزارش

قرار گرفتن در موقعیت‌های اضطراب آور فایده هم دارد

مولف: پائولا دیویس لاک |
مترجم: علی برزگر |

سایکالوژی تودی–امروزه استرس موضوعی شایع است، اما این واقعیت که شما می‌توانید به‌شیوه‌های مختلفی به استرس پاسخ دهید اغلب کمتر بیان می‌شود. فهم سبک پاسخ شما به استرس مهم است، زیرا تحقیقات نشان می‌دهد شیوه واکنش‌تان به عوامل استرس‌زای روزمره پیامدهای بلندمدتی برای سلامت جسمی و روانی شما دارد. نحوه برخورد شما با یک همکار مزاحم، ترافیک، صف‌های طولانی در فروشگاه، و دیر رسیدن برای آوردن فرزندتان از مهدکودک به خانه شاید در لحظهٔ تأثیر چندانی بر سلامت ذهنی‌تان نداشته باشد، اما تحقیقات نشان می‌دهد حساسیت پایدار به استرس و فقدان انعطاف‌پذیری در برابر استرس سلامت روانی آینده را تعیین می‌کند، حتی ده سال پس از وقوع رویداد.

پنج شیوه رایج برای پاسخ به استرس وجود دارد:

پاسخ تسلیم: ممکن است فلج شوید، درمانده شوید یا احساس هوشیاری بیش از حد کنید.

پاسخ مبارزه: نوعی حس رقابت‌جویی، خشونت یا دفاع از خود احساس می‌کنید. بدنتان خودش را برای «مبارزه» در چارچوب موقعیت آماده می‌کند.

پاسخ گریز: در این پاسخ که اغلب در ارتباط با «مبارزه» ذکر می‌شود، در پی گریز، اجتناب یا عقب‌نشینی هستید.

پاسخ چالش: چگونگی تفکر شما درباره استرس اهمیت فوق‌العاده‌ای در کیفیت عملکردتان در مقابله با آن دارد. برخی استرس را نوعی تهدید می‌بینند، در حالی که برخی دیگر می‌توانند آن را نوعی چالش ببینند. در پاسخ چالش، انرژی اضافی می‌گیرید، ضربان قلبتان افزایش می‌یابد و سطح آدرنالین خون بالا می‌رود، اما از چند جنبه مهم با مبارزه یا گریز متفاوت است: الف. به‌جای احساس ترس، احساس تمرکز می‌کنید؛ ب. نسبت متفاوتی از هورمون‌های استرس را آزاد می‌کنید؛ و ج. راحت‌تر می‌توانید به منابع جسمی و روانی‌تان دسترسی داشته باشید. نتیجه این‌ها عبارت است از تمرکز بیشتر، عملکرد بیشینه، و خودباوری بیشتر. در واقع، کسانی که می‌توانند درباره استرس بیشتر همچون یک چالش و کمتر همچون یک تهدید فکر کنند، افسردگی و اضطراب کمتر، سطوح بالاتر انرژی، عملکرد کاری و رضایت از زندگی را گزارش می‌کنند. پرسش‌های زیر به شما کمک می‌کند تا استرس را به مثابه چالش در نظر بگیرید:

الف. در این موقعیت کجا کنترل/تأثیر/نفوذ دارم؟
ب. چه کنش خاصی می‌توانم انجام دهم؟
ج. چه توانایی‌هایی دارم؟
د. چه منابعی دارم؟
هـ. چه چیزی به من امکان می‌دهد تا بدانم که می‌توانم از پس این موقعیت برآیم؟

پاسخ مراقبت و دوست‌یابی: این نوع پاسخ شجاعت را افزایش می‌دهد، مراقبت از دیگران را ترغیب می‌کند، و روابط اجتماعی را مستحکم می‌سازد. شاید وسوسه‌انگیز باشد که در موقعیتی پراسترس فکر کنیم: «به‌تنهایی می‌توانم از پسِ این برآیم»، اما در واقعیت، پاسخ به استرس عملاً شما را وامی‌دارد تا از دیگران کمک بخواهید و بیشتر اجتماعی باشید. من هرگز برخوردم با همکارم را در چند سال پیش، قبل از آنکه گفت‌وگوهایی طولانی با هم داشته باشیم، فراموش نمی‌کنم. او شتاب‌زده پیش من آمد و گفت: «خیلی عصبی‌ام». به او گفتم که من نیز همین احساس را دارم، و ما گفت‌وگویی جالب درباره راهبردهای مختلفی داشتیم که از آنها برای آرام کردن اعصابمان قبل از هر «کار» بزرگی استفاده می‌کنیم. آن عمل کوچک آسیب‌پذیری از طرف او باعث شد تا هر دوِ ما حالمان بهتر شود و خودباوری بیشتری احساس کنیم. من طرفدار سرسخت سبک پاسخ مراقبت و دوست‌یابی هستم، زیرا توانایی برقراری ارتباط با دوستان نزدیک، همکاران، و اعضای خانواده عنصر اصلی انعطاف‌پذیری، شکوفایی، سلامتی، خوشبختی، و هر شاخص مثبت دیگری از کارکرد انسان است.

در حالی که در ابتدا تصور می‌شد که سبک پاسخ به استرسِ مراقبت و دوست‌یابی در میان زنان شایع است، تحقیقات نشان داده است که مردان نیز این سبک پاسخ را به کار می‌برند. در یکی از این مطالعات، فرضیه محققان این بود که گروهی از مردان تحت استرسِ شدید، به احتمال زیاد، از سبک پاسخ به استرسِ مبارزه یا گریز استفاده خواهند کرد، اما عکس این امر اتفاق افتاد. آنها دریافتند که مردانی که به‌تازگی تجربه‌ای پراسترس را پشت سر گذاشته‌اند با احتمال بیشتری به یک غریبه اعتماد می‌کنند و با احتمال بیشتری بطور کلی قابل اعتماد در نظر گرفته می‌شوند؛ استرس این گروه از مردان را بیشتر اجتماعی کرده بود.

این تمرین خودشناسی را امتحان کنید: فهرست سبک‌های پاسخ را مرور کنید و دور یک یا چند سبک خط بکشید که با پاسخ معمول شما به استرس یا چالش مطابقت دارد. چه الگوها، تجارب زندگی، و روابطی بر سبک پاسخ به استرس شما تأثیر گذاشته‌اند؟ چه چیزی درباره نحوه پاسخ‌تان به استرس را دوست دارید؟ چه چیزی را می‌توانید بهبود دهید؟ آیا شیوه پاسخ متفاوتی به چالش‌های زندگی یا کار وجود دارد که برای شما سودمندتر یا ثمربخش‌تر باشد؟ صرف آگاهی از اینکه شیوه‌های مختلفی برای پاسخ به استرس وجود دارد برای من در ارتباط با تفکر درباره سبک پاسخ به استرس خودم فوق‌العاده کمک‌کننده بود. واقعاً در کیفیت عملکرد شما در مقابله با استرس تفاوت ایجاد می‌شود، اگر بتوانید مشکلات را به مثابه چالش (نه تهدید) در نظر بگیرید و بدانید پاسخ به استرس شما در واقع باید به شما کمک کند تا با دیگران ارتباط برقرار کنید.

منبع: ترجمان

ریشه‌های پوپولیسم از نگاه «فارین افرز»

بحران مالی چگونه می‌تواند موجب قدرت گرفتن پوپولیست‌ها شود؟

موج پوپولیسم طی دهه اخیر سراسر جهان را فراگرفته و موجب تقویت راستگرایان افراطی شده و اداره امور کشورها را سخت‌تر کرده است. بحران‌های مالی معمولا منجر به چند قطبی سیاسی و پوپولیسم می‌شود ولی افزایش اخیر موج پوپولیسم در سراسر جهان بیشتر از سایر بحران‌ها به طول انجامیده و خسارات بیشتری را وارد کرده است.

نشریه فارین افرز، چاپ شورای روابط خارجی در امریکا که نشریه‌ای تخصصی در حوزه علوم سیاسی و روابط بین‌الملل است، در آخرین شماره خود به بررسی ابعاد پوپولیسم جهانی و ریشه‌های آن در سراسر دنیا پرداخته است.

در این گزارش می‌خوانیم: بحران مالی ۲۰۰۸ میلادی اقتصاد جهانی را به‌شدت تکان داد. اینکه اقتصاد جهانی چگونه با این تکان شدید روبرو شد چیزی است که اقتصاددانان هنوز در حال استدلال و بحث درباره آن هستند. افزودن هزینه‌های مربوط به نجات بانک‌ها، یک دهه از دست رفته برای رشد اقتصادی، افزایش بدهی‌های عمومی، اتخاذ سیاست‌های ریاضتی و افزایش نابرابری و بی عدالتی مسائلی است که به راحتی نمی‌توان از کنار آنها گذشت.

ولی بزرگ‌ترین هزینه این بحران شاید اقتصادی نبوده بلکه سیاسی بوده است: موج پوپولیسم طی دهه اخیر سراسر جهان را فراگرفته و موجب تقویت راستگرایان افراطی شده و اداره امور کشورها را سخت‌تر کرده است. بحران‌های مالی معمولا منجر به چند قطبی سیاسی و پوپولیسم می‌شود ولی افزایش اخیر موج پوپولیسم در سراسر جهان بیشتر از سایر بحران‌ها به طول انجامیده و خسارات بیشتری را وارد کرده است.

بحران مالی و اقتصادی ۲۰۰۸ و بحران بدهی منطقه یورو یک چالش بزرگ و عمده برای سیستم‌های سیاسی غرب به شمار می‌رود. مقابله با بحران به یک حالت عادی تبدیل شده است. دو سیستم سیاسی که مدت زمان زیادی در فرانسه قدرت را در دست داشتند، کنار رفتند. نیروهای راستگرای افراطی پوپولیست قدرت مجددی پیدا کرده و به برخی پیروزی‌های بزرگ انتخاباتی دست یافتند.

در سال ۲۰۱۵ تحقیق و مطالعه‌ای را منتشر کردیم که اطلاعات و آمارهایی را از حدود ۱۰۰ بحران مالی و بیش از ۸۰۰ انتخابات ملی در ۲۰ دموکراسی از ۱۸۷۰ میلادی شامل می‌شد. ما به این نکته پی بردیم که احزاب راستگرای افراطی بیشترین منافع را از سقوط‌های مالی کسب کرده‌اند. پس از هر بحرانی سهم آراء احزاب راستگرای افراطی بیش از ۳۰ درصد افزایش یافته است. این تاثیرات پس از بحران‌های مالی به خوبی احساس شده است.

ولی چرا بحران‌های مالی تا این حد مختل کننده هستند؟ در آغاز باید گفت، این بحران‌ها فاجعه‌های ناشی از اقدامات بشری هستند. مردم نخبگان سیاسی و اقتصادی را به خاطر ناکامی در جلوگیری از این بحران‌ها سرزنش می‌کنند. غالبا کار سختی نیست که شکست‌های سیاسی را در بین طبقه ثروتمند و قدرتمند پیدا کرد بنا براین اعتماد نسبت به سیستم سیاسی از بین می‌رود. این مساله فضای لازم را برای تازه کاران سیاسی فراهم می‌کند که سعی دارند مردم را در مقابل طبقه حاکم قرار دهند. تمایل برای سرزنش کردن نخبگان سیاسی و اقتصادی پس از بحران‌های مالی نشان می‌دهد که احزاب چپگرا نیز شاید به اندازه احزاب راستگرا نفع می‌برند. ولی چنین چیزی اتفاق نمی‌افتد. تحقیقات ما نشان می‌دهد که سهم احزاب چپگرا در انتخابات پس از وقوع بحران‌های مالی تغییر چندانی نداشته است. به نظر می‌رسد زمانی که گروه‌های اجتماعی نگران از دست دادن ثروت و سرمایه خود هستند، به سوی احزاب راستگرا تمایل بیشتری پیدا می‌کنند، احزابی که وعده برقراری ثبات و نظم را داده‌اند.

در دهه ۱۹۳۰ به عنوان مثال، این بورژوازی آلمانی بود که موجب به قدرت رسیدن هیتلر شد. همین طور انتخاب دونالد ترامپ در امریکا نیز تصمیمی بود که از سوی طبقه متوسط و کارگر امریکا گرفته شد.

پوپولیست‌های راستگرای افراطی بیشتر مایل هستند تا از اختلافات فرهنگی بهره‌برداری و سوءاستفاده کنند و خارجی‌ها را به خاطر مشکلات اقتصادی سرزنش نمایند. همانطور که ترزا می‌نخست وزیر انگلیس سال گذشته در سخنانی گفت: اگر اعتقاد دارید که شما یک شهروند جهان هستید، شما شهروند جایی نیستید.

احزاب چپگرا در مقابل یک چشم‌انداز و دیدگاه بین المللی دارند و معمولا از طرح اظهارات خام و نسنجیده درباره خارجی‌ها و اقلیت‌ها خودداری می‌کنند.

اطلاعات و داده‌های تاریخی ما نشان می‌دهد که اکثر اصلاحات و تغییرات سیاسی پس از بحران‌های مالی موقت و زودگذر بوده است. پس از ۵ سال الگوهای انتخاباتی معمولا به وضعیت قبل از بحران‌های مالی بازگشته‌اند. دسته بندی‌های سیاسی در بین پارلمان‌ها کاهش یافته و راستگراها جایگاه خود را از دست داده‌اند.

شرایط تغییر کرده است. با گذشت ۱۰ سال هنوز دسته بندی، چند قطبی و رای به احزاب راستگرای افراطی زنده است. سیستم سیاسی پایه گذاری شده همچنان به روند پیشرفت خود ادامه می‌دهد. حتی کشورهایی که تا همین اواخر از سیاست‌های راست افراطی در امان بودند، به تدریج اثرپذیری از این سیاست‌ها را آغاز کرده‌اند.

در عین حال در کشورهایی که پوپولیسم راست افراطی پیش از این نیز قوی و مستحکم بوده، سهم رای آن با افزایش بیشتری روبرو شده است و به احزاب پوپولیست اجازه داده است تا وارد دولت شوند. در سال ۲۰۱۴ میلادی، حزب ملی گرای باهاریتا جاناتا در انتخابات هند به پیروزی رسید. در سال ۲۰۱۵ میلادی، حزب راستگرای قانونی و عدالت در لهستان پیروز شد. در ۲۰۱۶ میلادی رودریگو دوترته در انتخابات ریاست جمهوری فیلیپین پیروز شد و ترامپ نیز در انتخابات امریکا به پیروزی رسید. امسال نیز رجب طیب اردوغان رییس جمهور ترکیه در انتخابات ریاست جمهوری پیروز شد و ویکتور اوربان نیز برای سومین بار به عنوان نخست وزیر مجارستان انتخاب شد. در اتریش نیز حزب راستگرای افراطی آزادی به دولت ائتلافی پیوست. همین اتفاق برای حزب پوپولیست لیگ شمالی ایتالیا رخ داده است. پیش از این هرگز تا این حد زیاد پوپولیست‌ها قدرت را در یک شرایط مشابه در دست نداشته‌اند.

چرا شرایط سیاسی به حالت عادی بازنگشته است؟ بخشی از علت آن است که شاید پوپولیست‌ها دیگر درس گرفته‌اند. بیش از هر زمان دیگری پوپولیسم به یک راهبرد سیاسی آزموده شده تبدیل شده و سیاستمداران پوپولیست تجربه‌های زیادی را کسب کرده‌اند. رهبران پوپولیست یاد گرفته‌اند که چگونه از تلویزیون و شبکه‌های اجتماعی برای ایجاد اختلاف و چند قطبی استفاده کنند. این مساله بسیار مهم است چرا که یک جامعه چند قطبی برای موفقیت پوپولیسم اهمیت زیادی دارد. آنها بر ملی گرایی تاکید می‌کنند و به رای‌دهندگان ناراضی حس هویت می‌دهند.

پوپولیست‌ها در حفظ و نگهداری از قدرت نیز عملکرد بهتری داشته‌اند. بسیاری از پوپولیست‌ها چندین بار در انتخابات پیروز شده‌اند. سیاستمداران پوپولیست به تدریج برنامه‌ها و اهداف خود را به نام مردم پیش می‌برند.

آنها انطباق سیاست‌های اقتصادی ارتودوکس را آغاز کرده‌اند. بر خلاف پوپولیست‌های قبلی که سیاست آزاد هزینه را در پیش گرفته بودند، اکثر پوپولیست‌ها اکنون سیاست‌های حامی تجارت و بازرگانی را اتخاذ کرده‌اند که موجب افزایش رشد اقتصادی شده و مانع از تورم‌های شدیدی می‌شود که در نهایت می‌تواند ادامه حیات و بقای پوپولیسم را به خطر بیندازد. البته در این بین برخی استثنائات نیز وجود دارد مثل نیکولاس مادورو رییس جمهور ونزوئلا.

مهم‌ترین عامل پیروزی و موفقیت ادامه‌دار پوپولیست‌ها احتمالا ساختاری است. بحران مالی ۲۰۰۸ میلادی یک شوک بزرگ بود و بیشتر از هر بحران مالی دیگری تاثیرات منفی آن ادامه یافت. این سقوط مالی و اقتصادی یکی از مهم‌ترین اختلالات ایجاد شده در سطح جهان طی ۱۰ سال گذشته بوده است. سیاستمداران از حملات تروریستی و موج فزاینده مهاجرت استفاده کردند تا اختلافات فرهنگی را تعمیق کنند. چین و روسیه اکنون سیستم‌های سیاسی اقتداگرایانه را به عنوان جایگزینی مناسب برای الگو و مدل جامعه آزاد و باز و بازار آزاد غرب مطرح می‌کنند.

میانگین درآمد در جهان غرب رو به کاهش و شکاف درآمدی و نابرابری به‌شدت رو به افزایش است. عملکرد ضعیف اقتصادی در بسیاری از کشورها به این معناست که اعتماد سیاسی که بحران مالی آن را از بین برده بود، هنوز احیا نشده است. خیلی سخت است بگوییم که بی ثباتی سیاسی فعلی تا چه زمانی ادامه خواهد داشت چرا که هنوز چیز زیادی درباره عملکرد پوپولیست‌ها نمی‌دانیم.

منبع: اقتصاد ایرانی

برش

مهم‌ترین عامل پیروزی و موفقیت ادامه‌دار پوپولیست‌ها احتمالا ساختاری است. بحران مالی ۲۰۰۸ میلادی یک شوک بزرگ بود و بیشتر از هر بحران مالی دیگری تاثیرات منفی آن ادامه یافت. این سقوط مالی و اقتصادی یکی از مهم‌ترین اختلالات ایجاد شده در سطح جهان طی ۱۰ سال گذشته بوده است. سیاستمداران از حملات تروریستی و موج فزاینده مهاجرت استفاده کردند تا اختلافات فرهنگی را تعمیق کنند. چین و روسیه اکنون سیستم‌های سیاسی اقتداگرایانه را به عنوان جایگزینی مناسب برای الگو و مدل جامعه آزاد و باز و بازار آزاد غرب مطرح می‌کنند.

اجتماعی باشید!

فواید پنهان دوستی‌های تصادفی

مترجم: امیررضا قطبی |

می‌دانیم که روابط نزدیک با خانواده و دوستان برای سلامتی و تندرستی ما مهم هستند. اما افرادی که شبکه اجتماعی گسترده‌تر ما را تشکیل می‌دهند چه؟ والدینی که بچه‌های خود را دم مدرسه پیاده می‌کنند، همسایه سر کوچه یا آن همکاری که در بخش دیگر کار می‌کند و همیشه خنده شما را در می‌آورد؟

در حالی که بیشتر تحقیقات در مورد ارتباط‌های اجتماعی بر اهمیت «ارتباط‌های قوی» یا روابط صمیمی با خانواده و دوستان نزدیک تمرکز کرده‌اند، تحقیقات روز افزونی نیز فواید اشنایی‌های تصادفی را روشن می‌سازند. جالب است که این «روابط ضعیف» (مثلا آن همکار خنده دار) می‌توانند کاربرد مهمی داشته باشند از جمله افزایش سلامت جسمی و روحی و جلوگیری از استرس و تنهایی.

روابط ضعیف می‌توانند اشنایی‌های اینترنتی باشند مانند دوستان فیسبوک. همینطور می‌توانند کسانی باشند که مرتب می‌بینید اما خوب نمی‌شناسید – دوست باشگاه ورزشی، عضو کلیسا یا کنیسه یا شخصی که در یک فعالیت داوطلبانه می‌بینید.

به گفته کرن فینگرمن، استاد توسعه انسانی و علوم خانوادگی دانشگاه تگزاس در استین که ۲۰ سال است تاثیر این روابط «ثانویه» را مطالعه می‌کند: «بیشتر آدم‌ها به خاطر زمان و سرمایه گذاری که لازم دارند فقط می‌توانند چند ارتباط قوی داشته باشند، اما ممکن است صدها روابط ضعیف داشته باشند».

تحقیقات دهه‌های اخیر نشان می‌دهد که یک شبکه متنوع روابط قوی و ضعیف جسم و روح را سالم نگه می‌دارد. ایفا نقش‌های گوناگون اجتماعی مانند همسر، دوست صمیمی، همکار یا مثلا عضو باشگاه دوچرخه سواری یا انجمن اولیاء و مربیان بودن باعث کارکرد بهتر ذهنی، سلامتی بهتر روحی و جسمی و کاهش ریسک مرگ در سنین بالا می‌شود.

افرادی که میزان بالا انچه روانشناسان ادغام اجتماعی می‌نامند دارند - آنهایی که انواع گسترده روابط صمیمی و ضعیف دارند - معمولا سالم‌تر و خوشحال‌تر هستند. به گفته فینگرمن ما نمی‌دانیم چرا شبکه‌های گسترده این همه فواید دارند اما دلایل گوناگونی پیشنهاد شده‌اند: کمک به پیشگیری از استرس، تاثیر آرام‌بخش و تشویق رفتارهای مثبت و سالم. در مراحل خاص زندگی اطلاعات جدیدی نیز به ما می‌دهند که ممکن است باعث اشتغال یا مراجعه سریع‌تر به پزشک شود.

تحقیقات جدید یک طریقی که شبکه‌های متنوع می‌توانند روی سلامتی جسمی تاثیر بگذارند را نشان می‌دهد. در یک مطالعه‌ای که اخیرا در مجله «سلامتی روانی» منتشر شده است، محققان اطلاعات بیش از ۴۰۰۰ نفر بین ۵۲ تا ۹۴ سال را بررسی کرده‌اند.

این محققان به دنبال ارتباط بین میزان بالای ادغام اجتماعی و کاهش کارکرد ریه در سنین بالا بودند - یک علائم مهم سلامتی و عمر طولانی (کاهش کارکرد ریه، مرگ و نتایج بیماری‌هایی چون بیماری‌های قلبی، آسم و بیماری‌های دیگر ریه را پیش‌بینی می‌کند).

کارکرد ریه شرکت کنندگان در شروع تحقیق و سپس ۴ سال بعد بررسی شد. به علاوه محققان از شرکت کنندگان خواستند که نقش‌های مختلف اجتماعی خود را که حداقل یک تعامل در ماه لازم داشتند، گزارش دهند (حداکثر هشت نقش). پس از کنترل سن، تحصیلات، جنسیت، وزن و قد محققان به این نتیجه رسیدند که هر چه افراد نقش اجتماعی بیشتری داشته باشند کارکرد ریه آنها بعد از چهار سال بهتر خواهد بود.

نویسنده مشترک این تحقیق شلدون کوهن، استاد روانشناسی و مدیر آزمایشگاه مطالعات استرس، ایمنی و بیماری دانشگاه کارنیگی ملون، می‌گوید: «ما متوجه شدیم که ادغام اجتماعی تاثیر تدریجی دارد، بطوری که هر نقش اجتماعی اضافه، به مراتب شما را بیشتر محافظت می‌کند». او ادامه می‌دهد: «بطور شگفت اور مطالعات ما نیز نتیجه می‌گیرد که نقش‌های کمتر صمیمی (مثلا داوطلب یا عضو باشگاه بودن) به اندازه نقش‌های صمیمی (مثلا همسر یا والدین بودن) در حفظ کارکرد ریه تاثیر دارند و این نشان‌دهنده تاثیر بزرگ یک شبکه اجتماعی گسترده بر سلامت است».

کوهن توضیح می‌دهد که عضویت در تمامی این شبکه‌ها معمولا آدم‌ها را تشویق به سالم ماندن می‌کند تا بتوانند به وظایف خود نسبت به افراد زندگی عمل کنند. و افراد داخل یک شبکه گسترده معمولا هم دیگر را تشویق به رفتارهای سالم می‌کنند.

کوهن می‌گوید: «به این خاطر افراد ادغام شده معمولا کمتر سیگار می‌کشند، بیشتر ورزش می‌کنند و احساس مثبت آنها بیشتر از احساس منفی شان است».

جیلیان سنداستروم، استادیار روانشناسی دانشگاه اسیکس انگلستان که ده‌ها مطالعه در مورد ارتباط‌های ضعیف انجام داده است، می‌گوید که از نظر سلامتی روانی، روابط سطحی نمی‌توانند جایگزینی برای روابط صمیمی باشند اما تحقیقات نشان می‌دهد که ارتباط‌های ضعیف می‌توانند بطور معنی‌دار به تندرستی کمک کنند—اگر برای درگیر شدن با انها وقت بگذاریم.

در یک تحقیق دو بخشی که در سال ۲۰۱۴ منتشر شد، سنداستروم از ۵۸ دانشجو سال اول لیسانس و ۵۳ عضو دیگر جامعه (۲۵ سال به بالا) دعوت کرد تا ببینند ایا تندرستی و خوشحالی افراد در روزهایی که تعامل بیشتری با ارتبط‌های ضعیف خود دارند، افزایش می‌یابد؟

به شرکت کنندگان دکمه‌های مکانیکی داده شد تا در طی شش روز تعامل ارتباط قوی (مثلا با «کسی که خیلی صمیمی هستید») و ارتباط ضعیف (مثلا «کسی که خوب نمی‌شناسید») انها دنبال شود. محققان شخصیت، خوشحالی و تندرستی درونی، تنهایی و حس تعلق داشتن شرکت کنندگان را نیز بررسی کردند.

دانشجویانی که بطور میانگین تعامل روزانه ارتباط ضعیف بیشتر یا بیش از حد داشتند، خوشحال تر و حس تعلق داشتن آنها زیادتر بود. نتیجه مشابه‌ای بین اعضای دیگر جامعه مشاهده شد: تعامل ارتباط ضعیف بیشتر حس تعلق داشتن آنها را نیز افزایش می‌داد.

سنداستروم ادامه می‌دهد: «و این فقط برون گرایان نبودند که از گفت‌وگو بیشتر بهره می‌بردند. قدرت این تعامل روزانه ارتباط ضعیف حتا با در نظر گرفتن تفاوت‌های برون گرایی، احساس می‌شد».

به گفته این محققان: «همانطور که یک پرونده متنوع مالی اسیب‌پذیری افراد را به تغییرات بازار کاهش می‌دهد، یک پرونده متنوع اجتماعی ممکن است آسیب‌پذیری افراد را به تغییرات شبکه اجتماعی شان کاهش دهد». انها توضیح می‌دهند که روابط حداقلی هم می‌توانند در «تحقق یافتن نیاز اساسی انسانی برای تعلق داشتن» نقش داشته باشند.

در یک تحقیق کوچک دیگر، سنداستروم یک آزمایش میدانی در قهوه‌خانه شلوغی در شهر انجام داده است. محققان ۶۰ داوطلب را دعوت کردند و نصف آنها را به یک وضعیت «اجتماعی» واگذار کردند و از آنها خواستند که «بحث کوچک، ارتباط چشمی... و سپس گفت‌وگو کوتاهی» با صندوق‌دار داشته باشند. از نصف دیگر خواسته شد که «کارامد» باشند و «از هر گونه گفت‌وگو غیر ضروری پرهیز کنند».

داوطلبانی که گفت‌وگو کوتاه کرده بودند خوشحال‌تر و حس تعلق داشتن بیشتری نسبت به داوطلبان دیگر داشتند. سنداستروم می‌گوید که تعامل کردن با غریبه‌ها مطابق یک ارتباط ضعیف حتا برای چند لحظه می‌تواند منبع اضافه خوشحالی در زندگی روزمره ما باشد و «به ما کمک کند تا احساس تنهایی کمتری داشته باشیم».

به گفته روانشناسان، وقتی که شبکه‌های اجتماعی ما در آسیب پذیرترین نقطه خود هستند (مثلا در مراحل جدید زندگی، طلاق و جابه‌جایی) ارتباط‌های ضعیف می‌توانند یک ضمانت روحی باشند و در مدیریت استرس و حس تنهایی به ما کمک کنند و حتا در زمان تنهایی به ما روحیه دهند.

۱۰ سال پیش جن اسکروتن و خانواده‌اش از یک ده روستایی در انگلستان به منطقه بندری سان فرانسیسکو مهاجرت کردند. به گفته او این تغییر سخت بود. حتا موارد جزئی مانند یادگیری استفاده از فروشگاه‌های بزرگ امریکایی منبع استرس بودند. بالاخره اسکروتن فروشگاهی را پیدا کرد که کارمندانش با او دوست شدند. او می‌گوید: «به تدریج با بچه‌های من آشنا شدند، وقتی به تماشا مسابقه‌ای می‌رفتیم، می‌فهمیدند؛ وقتی از انگلستان مهمان می‌آمد، می‌دانستند؛ پدرم که می‌رفت سوال می‌کردند کی بر می‌گردد وقتی پسرم از من بلند قدتر شد، فریاد خوشحالی سر دادند.»

در چند ماه اول بعد از مهاجرت، این رفت‌وآمدها به فروشگاه به او «احساس خانگی، عضو یک جامعه بودن» می‌داد. اسکروتن ادامه می‌دهد: «بدون آنکه آنها متوجه شوند، زمان‌هایی بود که من را نجات دادند».

منبع: واشنگتن پست

برش

در حالی که بیشتر تحقیقات در مورد ارتباط‌های اجتماعی بر اهمیت «ارتباط‌های قوی» یا روابط صمیمی با خانواده و دوستان نزدیک تمرکز کرده‌اند، تحقیقات روزافزونی نیز فواید اشنایی‌های تصادفی را روشن می‌سازند. جالب است که این «روابط ضعیف» (مثلا آن همکار خنده‌دار) می‌توانند کاربرد مهمی داشته باشند از جمله افزایش سلامت جسمی و روحی و جلوگیری از استرس و تنهایی.

«تعادل» چالش‌ها و چشم‌اندازهای پیشنهاد نمایندگان مجلس برای بازار اجاره را بررسی می کند

سرنوشت مبهم اجاره اجباری خانه‌های خالی

گروه راه و شهرسازی | شهلا روشنی |

به تازگی شماری از نمایندگان مجلس شورای اسلامی برای الزام مالکان به اجاره دادن واحدهای مسکونی خالی طرحی را تهیه کردند که به‌زودی در مجلس بررسی می‌شود. بر اساس این طرح مقرر شده مالکان در فرصت یک‌ماهه خانه‌های خالی را اجاره دهند، در غیر این صورت، سایر افراد می‌توانند در سامانه‌ای که طراحی شده، اطلاع‌رسانی کنند کدام خانه یا آپارتمان در اطرافشان خالی است و در پی این اطلاع‌رسانی، دادگاه برای اجاره ملک یادشده ورود پیدا می‌کند و راسا واحد مسکونی مورد نظر را اجاره می‌دهد. به گفته کارشناسان صنعت ساخت‌وساز، این طرح در طی سال‌های اخیر مکررا اعلام شده است، اما متأسفانه به دلیل نبود زیرساخت‌های اجرایی، شرعی و قانونی کارکرد و عملکرد مطلوبی برای بخش مسکن و به‌خصوص برای مستأجران نخواهد داشت. از این رو، به اعتقاد این دسته از کارشناسان، نمایندگان مجلس شورای اسلامی به‌جای پی‌ریزی و تبیین طرح‌های سوخته و غیرعملیاتی باید به دنبال تصویب کاهش بوروکراسی‌ها و هزینه‌های ساخت‌وساز هدفمند برای خانه‌دار کردن اقشار کم‌درآمد باشند.

چالش‌های اجاره اجباری

در همین رابطه، منصور غیبی، کارشناس اقتصاد مسکن بابیان اینکه به‌وضوح مشخص است نمایندگان مجلس شورای اسلامی هیچ بررسی کارشناسی در خصوص این طرح نداشته‌اند، گفت: باید نمایندگان محترم پاسخ دهند چه سطح از کار کارشناسی پشت این پیشنهاد بوده و بر اساس کدام مطالعات تحقیقی و میدانی این راهکار را اجرایی و منجر به نتیجه می‌دانند.

غیبی افزود: آنچه بدیهی است برای تحقق یک هدف ابتدا باید نظام مطالعاتی طرح و در مرحله بعد فرایند آسیب‌شناسی هدف و بعد آن اجرا و نظارت و در مرحله نهایی تعریف پروژه بهبود آن عملیاتی شود؛ اما با پیشنهادهای خام و ساده‌انگارانه مشخص شده این طرح پیشنهادی بدون پشتوانه علمی و منطقی بوده و صد در صد بعد احساسی طرح بر بعد عقلانی آن می‌چربد.

وی با اشاره به اینکه اجرای این طرح در صورت عملیاتی شدن دارای نقاط کور و عوامل بازدارنده متعدد است، گفت: چرا که فرآیند این طرح به‌واسطه چند گزینه رصد، ورود به نظام کارشناسی و ورود به فرآیند قضایی و طی مراحل قانونی برای اجاره به مستأجر طولانی بوده و در خوش‌بینانه‌ترین حالت ۳ ماه طول خواهد کشید. بنابراین صرف هزینه، وقت دادگاه و پاسگاه را گرفتن و ... خود از عوامل بازدارنده این طرح پیشنهادی مجلس است. وی گفت: البته مورد پذیرش واقع شدن ملک مورد اجاره بعد از فرآیند طولانی دادگاه و عدم رضایت مالک نکات مهم بعدی است. به‌هرروی به نظر می‌رسد این طرح پیشنهادی مجلس در صورت تصویب با مقاومت‌های جدی در بخش شناسایی و اجرا روبه‌رو شود.

عین دموکراسی است

در همین رابطه، حمیدرضا قاضی زاهدی، کارشناس ساخت‌وساز با ارایه دیدگاهی متفاوت، این طرح را کاملا عقلانی و مطابق با اصل دموکراسی دانست و در این خصوص گفت: قانون مقابله با احتکار خانه‌های خالی تنها منحصر به ایران نیست. در حال حاضر در تمام کشورهای توسعه‌یافته مانند فرانسه، انگلیس، آمریکا و حتی اسپانیا قوانین سخت‌گیرانه و مالیات‌های سنگینی برای خانه‌های خالی اعمال می‌شود. قاضی زاهدی گفت: البته به نظر می‌رسد طرح پیشنهادی مجلس اندکی خام و نپخته باشد که در این خصوص باید مشورت‌های مطلوبی با کارشناسان و فعالان این عرصه صورت بگیرد. به عقیده بنده مبارزه با انباشت خانه‌های خالی در زمانی که مسکن به یک دغدغه بزرگ روحی و حتی مانع ازدواج جوانان مبدل شده عین دموکراسی است. وی بابیان اینکه طی کردن فرآیند شناسایی و صدور حکم دادگاه، در صورت وجود سیستم اداری سالم و فاقد فساد سیستماتیک سهل و کوتاه‌مدت است، گفت: اجرای این طرح بازیچه اما واگرها شده و اگر عزم جدی برای اجرای آن در کشور نهادینه شود مشکلی برای عملیاتی شدن نخواهد داشت. قاضی زاهدی گفت: در اوایل انقلاب اعضای شورای عالی انقلاب نیز به دنبال اجرای چنین اقدامی بودند، اما در نهایت اجرایی نشد و دلیل عدم اجرایی شدن آن را می‌توان در نبود عزم جدی، مخالفت‌های سوداگران و دلالان در سایه جست. این کارشناس ساخت و ساز با بیان اینکه یکی از دلایل نفی این طرح مربوط به مسائل شرعی و حقوق مالکیت شخصی است، گفت: زمانی که کشور در بحران اقتصادی و اجتماعی قرار دارد، این مسائل باید به شکل صحیح‌تری در جامعه تبیین شود. وی گفت: همواره مطالب و سخنان مغایر بودن طرح اجباری شدن اجاره خانه‌های خالی با حقوق مالکیت شخصی از سوی مشاوران املاک، سوداگران و دلالان ابراز می‌شود که خود آتش بیار معرکه افزایش تعداد مستأجران و قیمت‌ها هستند. وی در نهایت گفت: اگر حقوق مالکیت در خصوص خانه‌های خالی از اعتبار و سندیت بالایی برخوردار است، پس نباید سیستم قضایی در دوران بحران اقتصادی با احتکار کنندگان غذا، پوشک و حتی ارز و سکه مبارزه کند چرا که این افراد نیز با اموال خود محصول مورد نیاز مردم را احتکار کرده‌اند.

با خانه‌های خالی چه کنیم؟

همچنین مهدی موذن، رییس سابق سازمان نظام کاردانی ساختمان استان تهران بابیان اینکه طبق آخرین آمار سرشماری نفوس و مسکن سال ۹۵ حدود ۲ میلیون و ۶۰۰ هزار واحد خالی از سکنه در کشور وجود دارد که حدود ۵۰۰ هزار واحد آن در تهران است، گفت: اگر زیربنای هر واحد ۱۰۰ متر مربع باشد بنابراین ۲۶۰ میلیون متر مربع خانه خالی از سکنه در کشور وجود دارد. مهدی موذن افزود: همچنین اگر ریال احداث هر متر مربع خانه را فقط دو میلیون تومان محاسبه کنیم هم‌اکنون سرمایه راکد و محبوس شده در ساختمان‌های مذکور بالغ بر ۵۲۰ میلیارد تومان است که شامل منابع بانکی به کار گرفته‌شده و مستهلک نشده و با سرمایه انبوه‌سازان و سرمایه گذران است.

وی گفت: میزان این سرمایه به‌قدری است که چنانچه مجدداً به چرخه ساخت‌وساز برگردد، می‌تواند تا چند سال حوزه ساختمان‌سازی را رونق داده و نقش آلترناتیو در گردش سالم اقتصادی و تولیدی کشور را ایفا کند و میلیون‌ها شغل برای شاغلان صنعت ساختمان که سال‌ها است دست روی دست گذاشته‌اند به وجود بیاورد و همچنین مشوقی برای انفعال سایر صنایع کشور باشد. موذن افزود: به‌هرروی خوب است بدانیم اکثر واحدهای مذکور به خصوص در تهران شامل واحدهای لوکس و گران بوده و بخشی از آنها به‌خصوص در شهرستان‌های شامل واحدهای مسکن مهر است که جهت ناکارآمدی مدیران ذی‌ربط در زمان تعیین‌شده به اتمام نرسیده و با تأخیر قابل تأمل و با هزینه‌های بالایی به اتمام رسید و از این رو، به هر آن جرگه مسکن مهر که فلسفه آن قیمت تمام‌شده و ارزان‌قیمت بوده خارج شده است. این فعال ساخت‌وساز با بیان اینکه یکی از دلایلی که سرمایه‌گذاران حاضر نیستند تا ساختمان‌های مذکور را به بازار عرضه کنند، انتظار سود بیش از حد و چند درصدی است که سال‌های قبل به آن عادت کرده‌اند، گفت: از این رو، این عده رضایتی برای سود متعارف ۳۰ درصدی ندارند و آن را ضرر قلمداد می‌کنند که این مورد نیازمند کار فرهنگی خاص است تا بخش سرمایه‌داران حوزه مسکن بدانند که در قبال هم‌وطنان و هم‌میهنان خود وظایف و تعهداتی دارند و لذت صاحب سرپناه کردن مردم کمتر از به دست آوردن سودهای نجومی نیست. موذن گفت: در چنین شرایطی است که نمایندگان مجلس در پی یافتن راه‌حلی برای عرضه این واحدها به بازار هستند. البته قبلا قانون مالیات بر خانه‌های خالی را تصویب کرده‌اند که عملیاتی نشد و هم‌اینک نیز به دنبال تصویب اجباری و پلیسی این واحدهای هستند، اما باید بدانند که راه‌های مطلوب‌تری برای ایجاد انگیزه فروش این واحدها وجود دارد. رییس مستعفی سازمان نظام کاردانی ساختمان استان تهران بابیان اینکه چند راهکار حیاتی برای ایجاد انگیزه برای احتکار کنندگان مسکن می‌توان ارایه داد، گفت: در ابتدای امر باید پیگیری شود چرا قانون مالیات بر خانه‌های خالی اجرایی نشده و به زبان ساده‌تر گلوگاه عدم اجرای این طرح چه بود؟ که بود؟ و کجا بود؟ وی گفت: در گام بعدی باید به شبکه بانکی فشار وارد شود که چرا برای استرداد تسهیلات پرداختی (به‌خصوص تسهیلات ویژه) به این واحدها اقدام اساسی صورت نمی‌دهند. و چرا صرفاً به انباشت جریمه و تأخیر وام دل‌خوش کرده‌اند. چرا که بخشی از سرمایه‌های به کار گرفته‌شده برای احداث بخشی از واحدهای از همان منابع حوزه بنگاه‌داری بانک‌ها پرداخت‌شده است.

موذن افزود: ایجاد تسهیلات ویژه و ارزان برای افرادی که خانه‌های با سند اول را خریداری کرده‌اند. همچنین ایجاد مشوق‌های فرهنگی و اجتماعی برای عادت دادن سرمایه‌داران به سود کم و در نهایت ملزم کردن وزارت راه و شهرسازی به انجام وظایف قانونی خود شامل بررسی و ارایه پیشنهادهای کاربردی برای برون‌رفت از وضعیت ناهنجار بازار مسکن و رکود ساخت‌وساز.

در نطفه خفه می‌شود

در همین زمینه محمدعلی مهری، کارشناس ارشد شهرسازی گفت: چندروز پیش طرحی با عنوان اجبار کردن مالکان خانه‌های خالی برای اجاره دادن واحدهای مسکونی آنها از سوی تنی چند از نمایندگان مجلس مطرح شد، اما این طرح نمی‌تواند با موفقیت به اجرا برسد. وی افزود: از آنجا که نمایندگان محترم مجلس شورای اسلامی باید به اصل اسلامی محترم شمردن مالکیت توجه داشته باشند، پیگیری این طرح با قوانین موجود و اصول ۴۶ و ۴۷ قانون اساسی منافات دارد و عملا نمی‌توانند برای این موضوع اجباری تعیین کنند.

مهری گفت: در اکثر شهرها خصوصا کلان شهرها مسکن با مالکیت خصوصی متعلق به افرادی با دیدگاه‌های مختلف وجود دارند. برخی متعلق به افرادی هستند که صرفا به عنوان سرپناه از آن استفاده می‌کنند و حاضر نیستند تحت هر شرایط و با هیچ قیمتی آن را بفروشند. برخی متعلق به افرادی است که نگاه سرمایه‌ای به آن دارند و در هر زمان که ملکشان افزایش قیمتی در پی داشته باشد می‌فروشند و یا به احسن تبدیل می‌کنند. خیلی از آنها هم متعلق به عشایر و روستاییانی است که علاوه بر ارزش افزوده سالیانه آن، با دریافت اجاره ماهانه نیز از آن منتفع می‌گردند. درواقع این قشر تأمین‌کننده حجم قابل توجهی از خانه‌های استیجاری برای شهرنشینان هستند.

اسلام مالکیت را محترم می‌شمارد

وی افزود: به‌هرحال گروه‌های مذکور مالکان مسکن شهری هستند و از دیدگاه اسلام و قانون اساسی مالکیت برای آنها محترم شمرده خواهد شد و این رابطه برای آنها محفوظ می‌ماند به گونه‌ای که منع دیگران را از انتفاع موجب شده است. این کارشناس مسکن عنوان کرد: هم‌اکنون اتفاق نظر بر این است که با همین خانه‌های موجود با توزیع عادلانه نسخه شفابخش مسکن پیچیده شود. برای تمام شهروندان متناسب با درآمد یا سایر شاخص‌های دیگر خانه وجود دارد هرچند که ممکن است برای قشر مستأجر در تأمین اجاره ماهیانه فشارها و مشکلاتی همراه باشد؛ اما باید این نسخه طوری باشد که اصول و چهارچوب منطقی، معقول و مقبولی داشته باشد. وی همچنین گفت: عده‌ای از خانه‌های خالی در سطح شهر به علت لوکس بودن و عدم اطمینان از مستأجر در نگهداری از آن، کرایه داده نمی‌شوند و یا اگر قرار است کرایه داده شوند در این بازار کنونی اجاره‌بهای کلانی بر روی آنها گذاشته می‌شود که پرداخت آن از توان قشر مستأجر خارج است. برخی هم به علت نداشتن امکانات کافی یا زیرساختی و دوری از سایر امکانات شهری خالی مانده‌اند مثل واحدهای برخی از مجتمع‌های مسکن مهر. فارغ از دو گروه مذکور برخی از خانه‌ها هم متعلق به عده‌ای است که با نگاه صرفا کالای سرمایه‌ای خریداری شده‌اند. این فعال صنعت ساخت‌وساز عنوان کرد: مالکان آنها منتظر هستند در شرایط مناسب به قیمت‌های دلخواه خود، املاک خود را بفروشند و اعتنایی به اجاره ماهیانه به عنوان سود حاصله ندارند و خود را به عقد قرارداد اجاره که معمولا یک‌ساله است مقید نمی‌کنند و هرلحظه که مشتری داشته باشند می‌توانند ملک خود را در معرض بازدید و متعاقب آن فروش قرار دهند. هرچند که وجود خانه‌های خالی و به عبارتی ذخیره یا اضافه تا قبل از گرانی چند ماه اخیر تا حدودی نقش تعادل بخشی به عرضه و تقاضا در بازار را به عهده داشت، به نحوی به عنوان عاملی بازدارنده در افزایش بیش از حد قیمت‌ها برای فروشندگان و اجاره‌دهندگان ایفای نقش کند. ولی متأسفانه توفان گرانی این عامل را هم در نوردید.

طرح موفقی نخواهد بود

وی اظهار کرد: حال که دولت و نمایندگان به فکر جراحی و یا پانسمان این زخم افتاده‌اند، مناسب است طرح‌هایی باقابلیت‌های اجرایی و مناسب‌تری در این مسیر تصویب کنند و اثرات حقوقی طرح‌هایی مثل قرارداد اجاره دو یا چندساله و همین موضوع اجبار برای اجاره خانه‌های خالی را کارشناسی‌تر بررسی کنند و در فضایی بین کارشناسان و متخصصان موضوعی به‌صورت تضارب آرا بررسی کنند تا برای تحقق اصل ۳۱ قانون اصول ۴۶ و ۴۷ نقض نشود. اگر دولت یا مجلس حتی بتواند مالکان آن دسته از خانه‌های خالی که مطلوب رهن و اجاره هم هستند مجاب کند که خانه خود را اجاره دهند آن‌وقت چه مبلغ رهن و اجاره‌ای برای آن در نظر می‌گیرد؟ با توجه به اینکه مبلغ رهن و اجاره به‌هر استثنای املاک متعلق به ادارات و ارگان‌ها که از سوی کارشناس دادگستری تعیین می‌شود در سایر املاک این قیمت‌ها به‌صورت کاملا توافقی صورت می‌گیرد. وی گفت: قانون و اشخاص حقوقی هیچ نقشی در این میان ندارند. مطمئنا این طرح هم نمی‌تواند اثربخش باشد و مشکلات فراوانی در این مسیر وجود دارد؛ و بدون تردید این طرح در نطفه خفه خواهد شد.

مهری گفت: اگر دولت و نمایندگان محترم بخواهند در مسیر کم کردن مشکلات مردم در مبحث مسکن چاره‌ای اساسی بیندیشند، افزایش تسهیلات مسکن با بازپرداخت طولانی‌تر و سود کمتر یا ارایه تسهیلات مضاربه‌ای یک‌ساله با کمترین سود به‌عنوان رهن برای مستأجران و یا پرداخت یارانه‌ها، تکمیل واحدهای ساخته‌شده مسکن مهر و تأمین زیرساخت‌ها و سایر امکانات رفاهی و خدماتی برای این زیستگاه‌ها و ورود جدی به طرح بازآفرینی شهری راهکارهای مناسب‌تری هستند. عملی ساختن این موارد می‌تواند در ساختار تأمین مسکن اقدامی اساسی باشد.

بهانه خبری

پیشنهاد ۳۰ نماینده مجلس برای اجاره خانه‌های خالی

آنگونه که خبرگزاری خانه ملت گزارش داده است، طرحی برای اجاره دادن اجباری خانه‌های خالی در مجلس به امضای حدود ۳۰ نفر از نمایندگان رسیده و به تازگی به هیأت رییسه مجلس ارایه شده است و احتمالا مهرماه سال جاری اعلام وصول خواهد شد. ابوالفضل ابوترابی، نماینده مجلس گفت: بر اساس طرح مذکور، سامانه‌ای ایجاد خواهد شد و مردم طبق قانون، خانه‌های خالی را گزارش و معرفی می‌کنند، پس از آن با حکم دادستانی، یک ماه به صاحب خانه مهلت داده می‌شود تا آن خانه را اجاره دهد، در غیر این صورت کارشناس رسمی دادگستری با حکم دادستان، از خانه بازدید کرده و پس از آن خانه را اجاره می‌دهد و مبلغ دریافتی را به حساب دادگستری می‌ریزد. او افزود: قانون مقابله با احتکار خانه‌های خالی تنها منحصر به ایران نیست، بلکه در برخی کشورها مانند فرانسه، انگلیس و اسپانیا قوانین سختگیرانه‌تری در این حوزه مصوب و اجرایی شده است. در کشوری مانند فرانسه؛ اگر شهری جمعیتی بالای ۲۰۰ هزار نفر داشته باشد، خانه‌های خالی و احتکار شده به مردم بی خانمان داده می‌شود، در اوایل انقلاب اعضای شورای عالی انقلاب نیز به دنبال چنین اقدامی بودند، اما در نهایت اجرایی نشد.

مغایرت پیشنهاد نمایندگان با قانون اساسی

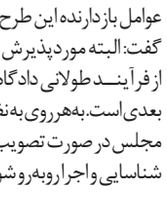

ایمان رفیعی
کارشناس ساخت‌وساز

در شرایط بحرانی، تامین نیازهای اولیه و اساسی افراد جامعه در اولویت دولت‌ها قرار می‌گیرد. تامین این نیازها بسته به نوع و شرایط تهیه، می‌تواند با روش‌های مختلف برای مصرف‌کنندگان فراهم شود.

مسکن بدون شک یکی از مهم‌ترین و ضروری‌ترین نیازهای افراد هر جامعه است. تامین سایر نیازها و فراهم کردن آنها همگی به نوعی در اولویت‌های بعد از مسکن قرار می‌گیرد. بدون داشتن سرپناه، تامین شغل، آموزش وازدواج معنایی ندارد. تامین مسکن اولیه و در ادامه تغییر مسکن متناسب با تغییر جمعیت خانوار و شرایط مالی، تقریبا دغدغه‌ای است که بخش اعظمی از عمر افراد جامعه را همراهی می‌کند. تهیه و تامین مسکن علیرغم اینکه عمدتا توسط بخش خصوصی و با آورده عمده اشخاص انجام می‌شود، اما نقش دولت در بخش مسکن شامل مواردی از قبیل: تهیه و تنظیم قوانین و مقررات ساخت، تبیین و نظارت بر اجرای استانداردهای مختلف ساختمان، تعیین و اجرای سیاست‌های بخش مسکن، تعیین و تخصیص تسهیلات مرتبط با بخش ساخت و خرید مسکن و ... است.

بخش مسکن به نوعی خصوصی‌ترین بخش اقتصاد است که حدود ۲۰ درصد از حجم آن را تشکیل داده است. تهیه مسکن با توجه به حجم بالای نیاز به نقدینگی و زمانبر بودن تهیه آن، بدون دخالت بخش خصوصی تقریبا امکان ادامه حیات را ندارد. این بخش در شرایط عادی و بدون تنش، تقریبا مطابق با سیاست‌های دولت و شرایط اقتصادی روز اقدام به تامین مسکن می‌کند. اما در شرایط بحرانی و تنش‌های پیش‌بینی نشده، متاسفانه به جهت حفظ سرمایه موجود و نگه داشت ارزش اصل سرمایه، نمی‌توان انتظار مدیریت تولید و مصرف مسکن را از این بخش داشت.

در کشور ما به دلیل رکود عمیق و دراز مدتی که بخش مسکن را در گیر خود کرده، کشش لازم برای جذب سرمایه‌گذاران حقیقی را از دست داده است. همان‌گونه که اشاره شد، ورود و سرمایه‌گذاری در بخش مسکن —مخصوصا انبوه‌سازی- نیازمند نقدینگی بالا است و مدت زمان ساخت و ورود مسکن به بازار نیز از دیگر عوامل استهلاک سرمایه‌گذاری در این بخش است. برای عرضه مسکن ساخته شده به بازار مصرف عوامل متعددی در سمت خریدار و فروشنده وجود دارد مانند سلیقه و توان مالی خریدار، متراژ و موقعیت ملک، تورم، هزینه تمام شده و نیاز فروشنده و ... که از جمله عوامل موثر بر عرضه مسکن هستند.

در شرایط بحران که تعادل عرضه و تقاضا در بازار مسکن برهم می‌خورد، دولت نه توان مالی و نه زمان لازم برای تهیه و عرضه مسکن به بازار را دارد و بخش خصوصی نیز تمایلی به مدیریت شرایط ندارد. در این شرایط، دولت با وضع قوانین تشویقی و استفاده از راهکارهای قانونی اقدام به توزیع مسکن انباشته می‌کند.

در کشورهای مختلف روش‌های گوناگونی برای ایجاد تعادل در بازار عرضه و تقاضای مسکن استفاده می‌شود. از جمله معروف‌ترین روش‌ها اخذ مالیات از ساختمان‌های خالی از سکنه اما قابل سکونت اعم از مسکونی و تجاری است. روش دیگر وجود یک نهاد ناظر برای قیمت گذاری عادلانه برای اجاره، رهن و فروش ملاک است.

در کشور ما هم مدت‌ها است طرح اخذ مالیات از خانه‌های خالی بین نهادهای قانون گذار و متولیان امر مسکن دست به دست می‌شود. در ماه‌های اخیر پیشنهاداتی مبنی بر دو ساله شدن قراردادهای اجاره و نظارت بر نرخ‌گذاری نیز مطرح شد که تا به حال هیچ یک از این طرح‌ها و پیشنهادات به مرحله قانونگذاری و اجرا نرسیده است.

در روز های اخیر پیشنهادی مبنی بر اجاره دادن اجباری خانه‌های خالی توسط جمعی از نمایندگان مجلس در حال پیگیری است که در نوع خود کم نظیر است. به نظر می‌رسد نمایندگان بدون در نظر گرفتن مسکوت ماندن طرح‌های قبلی در مورد اخذ مالیات و سایر روش‌ها، یکسره به سراغ تهدید و مجازات مالکان املاک خالی رفته‌اند. البته این طرح تا زمانی که جزئیات آن منتشر نشود نمی‌تواند بطور دقیق مورد تحلیل قرار بگیرد اما با توجه به قانون اساسی جمهوری اسلامی ایران می‌توان برای قبول یا رد آن به چند اصل آن استناد کرد. مالکیت افراد بر اموال خود اشکال گوناگونی دارد. اما بطور کلی احترام و مشروعیت مالکیت اشخاص در قانون اساسی و قانون موضوعه مورد احترام واقع شده است به عنوان مثال در اصل ۴۷ قانون اساسی بیان شده است، مالکیت شخصی که از راه مشروع باشد محترم است و ضوابط آن را قانون معین می‌کند. همچنین مطلق بودن حق مالکیت بدین معناست که مالک اختیار و حق هر گونه بهره‌برداری و انتفاع را از مال خود دارد؛ که در حقوق از آن به عنوان اصل تسلیط (در لغت به معنای مسلط کردن) یاد می‌شود و در راستای آن، ماده ۳۰ قانون مدنی عنوان می‌دارد که «هر مالکی نسبت به مایملک خود حق همه گونه تصرف و انتفاع دارد، مگر در مواردی که قانون استثناء کرده باشد.» همان گونه که از فحوای ماده قانونی مشخص است، با اینکه مالک در استفاده از مال خود مختار است اما برای استفاده از این حق محدودیت‌های قانونی هم وجود دارد.

در مورد اجاره املاک که در بحث استفاده از حق انتفاع برای مالک است، باید توجه داشت که این حق مالکیت انحصاری است و همان گونه که از نام آن پیداست، به موجب این حق، مال یا شیء به‌صورت انحصاری در اختیار فرد است و کسی نمی‌تواند آن را تصاحب کند؛ البته این حق همانند سایر حقوق، یک سری اختیارات و محدودیت‌هایی به فرد خواهد داد. مالک می‌تواند مقداری از حق خود را به موجب قراردادی خصوصی به دیگری انتقال دهد، یعنی بطور جزئی بخشی از حق مالکیت را از خود سلب کند. قرارداد اجاره و اعطای حق انتفاع و ارتفاق چند نوع از اختیارات قانونی مالک نسبت به دیگران است. به موجب ماده ۴۰ قانون مدنی: «حق انتفاع عبارت است از حقی که به موجب آن شخص می‌تواند از مالی که عین آن ملک دیگری است یا مالک خاصی ندارد استفاده کند».

طبق قوانین موضوعه و قانون اساسی بعید به نظر می‌رسد بتوان برای دولت حقی مبنی بر اجبار مالکان به اجاره دادن املاک از نظر قوانین متصور شد. مگر در موارد خاصی که مالکیت املاک حالت احتکار و یا قصد اضرار داشته باشد. در سایر موارد دولت و نمایندگان می‌توانند به استفاده از قوانینی که به صورت غیر مستقیم مالکان را به سمت اجاره املاک سوق می‌دهد استفاده کنند که مدت‌هاست در انتظار تصویب و اجرا به سر می‌برد.

یادداشت

اجاره دستوری ملک؟!

لیلا درخشان | به تازگی یکی از نمایندگان مجلس از تدوین طرحی در مجلس خبر داده است که به‌موجب آن پس از شناسایی خانه‌های خالی توسط مردم، یک ماه به صاحب خانه مهلت داده می‌شود تا آن خانه را اجاره دهد، در غیر این صورت، کارشناس رسمی دادگستری با حکم دادستان، از خانه بازدید کرده و پس از آن خانه را اجاره می‌دهد و مبلغ دریافتی را به‌حساب دادگستری واریز می‌کند. این نماینده مجلس برای اثبات به‌روز بودن این طرح و برای اینکه ثابت کند این الگو در کشورهای پیشرفته هم وجود دارد، به ضوابط سخت‌گیرانه در کشورهایی نظیر فرانسه، انگلیس و اسپانیا اشاره کرده است و گفته در این کشورها در شهرهای بالای ۲۰۰ هزار نفر، خانه خالی‌ها به بی‌خانمان‌ها اجاره داده می‌شود. او همچنین تأکید کرده است که در اوایل انقلاب اعضای شورای عالی انقلاب نیز به دنبال چنین اقدامی بودند، اما در نهایت اجرایی نشد. ابوترابی درباره موضوعات مطرح‌شده درباره مغایرت طرح اجباری شدن اجاره خانه‌های خالی با حقوق مالکیت شخصی، افزود: این طرح هیچ مغایرتی با مساله مالکیت شخصی ندارد؛ زیرا در شرایط کنونی هم افرادی که اجناس خود را احتکار می‌کنند، با حکم دادستانی، اموال و اجناس مذکور ضبط و افراد جریمه می‌شوند و خانه‌های خالی نیز مانند اجناس احتکار شده است.

فارغ از اینکه این طرح نمایندگان مجلس تا چه حد از منطق کارشناسی برخوردار است، در ابتدا باید پذیرفت که اساساً وجود خانه‌های خالی در بازار مسکن کشور یکی از مسائلی به چالش تبدیل شده است، سالیان سال است تا موضوع معضل لاینحل مسکن مطرح می‌شود، در کنار مشکلات جورواجور بازار مسکن، معضل خانه‌های خالی نیز پایش به‌میان می‌کشد. در این میان طرح اخذ مالیات از خانه‌های خالی منطقی‌ترین روشی است که از سوی کارشناسان به‌عنوان راهکاری الزام‌آور برای روانه کردن خانه‌های خالی به بازار مطرح می‌شود. در دولت دهم برای اولین بار موضوع اخذ مالیات از خانه‌های خالی مطرح شد؛ اما نتیجه این شد که بسیاری از مردم با صحنه‌سازی‌ها و ترفندهای خلاقانه، نظیر نصب پرده، پهن کردن سجاده در وسط اتاق و یا باز کردن شیر آب در برخی از ساعت روز برای افزایش مصرف آب، خانه‌های خود را از ردیف خانه خالی خارج کردند و تلفنی هم که وزارت راه برای معرفی خانه‌های خالی‌ها به مردم معرفی کرد، بدون اینکه زنگ خور بالایی داشته باشد به فراموشی سپرده شد. بعدتر‌ها باز هم بحث خانه‌های خالی به میان آمد و نمایندگان از تدوین طرح ممنوع‌الخروجی صاحبان خانه خالی خبر دادند که البته اجرای این طرح هم عملیاتی نشد و باز هم نقشه‌هایی برای روانه کردن خانه‌های خالی ناکام ماند. درباره موضوع خانه‌های خالی همیشه دو دیدگاه مطرح است، عده‌ای معتقدند که مالکان با احتکار این واحدها و فرار از پرداخت مالیات، تعادل بازار مسکن را به هم می‌زنند و معادلات بازار را به ضرر اقشار ضعیف و متوسط جامعه به هم می‌زنند چرا که آنها با احتکار مسکن و کم‌فروشی زمینه افزایش مسکن را فراهم می‌کنند، این در حالی است که فروش این واحدها و یا اجاره آنها می‌تواند کمک شایانی به تعادل بخشی بازار نابسامان مسکن کند. در برابر این دیدگاه هم گروهی از کارشناسان شدیداً مخالف این رویکردها هستند و بر این باورند است که خانه‌های خالی حکم ذخیره و پس‌اندازی برای بازار مسکن را دارد و در همه کشورها نیز تعدادی خانه تحت این عنوان وجود دارد. در عین حال آنها بر این باورند که نگهداری خانه چون خطر استهلاک را برای صاحبان دارد و در عین حال سبب حبس سرمایه صاحبان آن می‌شود هیچ لطفی ندارد و بسیاری از این واحدها از سر بی خریداری و به دلیل کساد و همچنین عدم توجیه کسب سود روی دست صاحبانشان مانده است؛ اما با همه این احوال اوضاع نابسامان مسکن طی سال جاری باعث شده است که نمایندگان مجلس همه این حرف‌ها را کنار بگذارند و به فکر طرحی بگیر ببندی بیفتند تا مالکان این واحدها نتوانند این واحدها را خالی نگه دارند؛ اما این طرح از هم‌اکنون با مخالفت‌های بسیاری از سوی محافل کارشناسی مواجه شده است و آنها بر این باورند که این طرح به حدی خام و غیر کارشناسی است که اصلا محلی از اعراب برای بررسی کارشناسی ندارد و لازم نیست که فرصت‌ها و تهدیدهای آن مورد بررسی قرار بگیرد! چون اصل طرح با رویکردهای کارشناسی در مغایرت آشکاری است. در عین حال دفاعیاتی که طراحان این طرح مطرح کردند و قیاس مع‌الفارق آنها با کشورهای پیشرفته از لحاظ اجرای این طرح نیز از سوی کارشناسان فاقد توجیه منطقی است چرا که به گفته آنها اساساً بازار مسکن در کشور ما با کشورهای پیشرفته تفاوت فاحشی است و طرحی که در یک کشور اجرایی و حتی با توفیق همراه می‌شود به‌هیچ‌وجه دلیل محکمه‌پسندی برای اجرای آن در کشور ما نیست. این نمایندگان همچنین دیگر دلیل منطقی بودن طرح خود را موضوع برخورد دادستانی با اموال و اجناس مطرح کرده‌اند. این در حالی است که این قیاس نیز بسیار غیرمنطقی است چرا که اساساً اموال و اجناس قابل مصرف و منقول به‌هیچ‌وجه به حوزه مسکن قابل قیاس نیست و این دو کالا از لحاظ ماهیت و کارکرد با یکدیگر اختلاف فاحشی دارند و بنابراین بدون شک نمایندگان مجلس نباید تصور کنند که اگر دولت در شرایط کنونی محتکر کننده کالایی نظیر پوشک بچه را که با ارز دولتی اجناس را خریداری کرده و از عرضه آن به بازار خودداری می‌کند را می‌تواند با تولیدکننده مسکن یکی بداند. به‌هرحال تجربه ثابت کرده است که اساساً این طرح‌هایی از این دست به‌هیچ‌وجه نمی‌تواند کمکی به بازار مسکن کند و فقط سبب بدتر شدن اوضاع بازار مسکن می‌شود. این در حالی است که در شرایط کنونی اساساً بازار مسکن نیاز به طرح‌های تشویقی دارد و دولت و مجلس باید به‌صورت توأمان به دنبال طرح‌های تشویقی باشند که سازندگان مسکن را راغب به افزایش تولید مسکن کنند تا از رهگذر ایجاد توازن بین عرضه و تقاضای مسکن در نهایت تعادلی در این بازار ایجاد شود.

اخبار

فیلتر تلگرام وزیر را راهی مجلس می‌کند

ایسنا | یک عضو کمیسیون صنایع و معادن مجلس شورای اسلامی از طرح سوال خود از وزیر ارتباطات درباره عدم پاسخگویی در خصوص نارضایتی‌های به وجود آمده پس از فیلترینگ تلگرام و فعالیت هاتگرام و تلگرام طلایی خبر داد. سیده حمید زرآبادی اظهار کرد: با توجه به غیرفعال شدن اپلیکیشن تلگرام که منجر به تعطیلی برخی از کسب و کارهای مجازی، کاهش کیفیت سرویس‌های اینترنتی و نارضایتی‌های اجتماعی شده، از وزیر ارتباطات خواستم به این سوال که تجهیزات مربوط به فیلترینگ و شنود شبکه‌های موجود در کشور از محل چه بودجه‌ای و توسط چه سازمانی خریداری و در کجا و توسط چه کسانی نصب، نگهداری و بهره‌برداری می‌شود، با توجه به فعالیت سرورهای هاتگرام و تلگرام طلایی که متصل به شبکه تلگرام بوده و امکان کنترل و رویت اطلاعات کاربران خود را فراهم می‌سازد، به صورت شفاف و مشخص پاسخ دهند. در حال حاضر سرورهای این دو اپلیکیشن از نظر فیزیکی کجا نصب شده و توسط چه سازمان یا سازمان‌هایی بهره‌برداری و نگهداری می‌شود؟ همچنین این سوال که ضمن توضیح در خصوص پروژه پیام‌رسان‌های داخلی از نظر موفقیت عملکرد، نسبت به میزان کاربران فعلی آنها مبلغ وام و امکانات سخت‌افزاری، فیزیکی و مجوزهای اعطا شده به آنها شفاف‌سازی و گزارش نتایج حمایت همه‌جانبه از آنها را ارایه دهید و با توجه به زمزمه فیلتر شدن اینستاگرام و تاثیر آن بر کاهش میزان اشتغال در فضای مجازی نسبت به اعلام نظر وزارتخانه و اقدامات در راستای ممانعت از این تاثیر منفی، ارایه گزارش کنند؟ را پاسخ دهند. به گفته زرآبادی این سوال از آذری جهرمی تقدیم هیات رییسه مجلس شده است.

۲۲ هزار نفر قربانی کلاهبرداری سایبری در انگلیس

اسکای نیوز | کلاهبرداران سایبری در انگلیس با ارسال پیامک یا ایمیل به کاربران و ادعای اختلالی در رایانه یا ارتباط اینترنتی شان بیش از ۲۱ میلیون پوند از ۲۲ هزار نفر کلاهبرداری کرده‌اند. کلاهبرداران در انگلیس با ارایه خدمات مربوط به حل مشکلات تقلبی رایانه بیش از ۲۱ میلیون پوند از ۲۲ هزار نفر کلاهبرداری کرده‌اند. Action Fraud، سازمان گزارش دهی جرایم سایبری در انگلیس این گزارش را منتشر کرده است. در همین راستا این سازمان برنامه‌ای برای آموزش مردم درباره «کلاهبرداری خدمات نرم‌افزار رایانه‌ای» را ارایه می‌کند. به هر حال این نوع کلاهبرداری با یک تماس تلفنی ایمیل یا یک پیام «پاپ آپ» در رایانه فرد آغاز می‌شود. این پیام به کاربر هشدار می‌دهد اختلالی در رایانه یا ارتباط اینترنتی او وجود دارد که باید حل شود. در مرحله بعد کلاهبرداران از کاربر تقاضای مبلغی می‌کنند تا مشکل را حل کنند. در موارد دیگر آنها قربانیان شان را فریب می‌دهند تا نرم‌افزاری روی دستگاه شان نصب کنند. با کمک این نرم‌افزار کلاهبرداران به اطلاعات شخصی و مالی کاربر دسترسی می‌یابند. Action Fraud گزارش داده تاکنون بیش از ۲۲۶۰۹ گزارش کلاهبرداری دریافت کرده و مبلغ کلاهبرداری شده از کاربران به ۲۱۳۶۵۳۶۰ میلیون پوند در سال گذشته مالی می‌رسد. طبق اطلاعات زنان و مردان به یک اندازه هدف این کلاهبرداری بوده‌اند و متوسط سنی قربانیان نیز ۶۳ سال است.

چراغی که با فرمان صوتی روشن می‌شود

دیلی‌میل | تصاویری از یک تبدیل دوشاخه برق هوشمند با قیمت ۱۲۵ دلار منتشر شده است. این دستگاه قابلیت‌های دستیار صوتی الکسا را فراهم می‌کند و می‌تواند با دستور صوتی چراغ را روشن کند. تصاویری از یک «تبدیل دو شاخه برق هوشمند» (SmartPlug) متعلق به آمازون منتشر شده است. این دستگاه بطور مستقیم به پریز دیوار متصل می‌شود و قابلیت کنترل دستگاه متصل شده به آن را دارد. این دستگاه کوچک قابلیت کنترل صوتی الکسا را برای تمام گجت‌ها فراهم می‌کند. همچنین گزارش‌های مختلف حاکی از آن است که این «تبدیل دوشاخه برق هوشمند» به کاربران اجازه می‌دهد با یک دستور صوتی ساده چراغ را روشن کنند. تصاویر این دستگاه در وبلاگ Pocket-lint منتشر شده است. آمازون نیز در وب سایت خود قیمت این گجت را ۱۲۵ دلار اعلام کرده است. به این ترتیب دستگاه مذکور گرانقیمت‌ترین دوشاخه برق هوشمند مجهز به دستیار صوتی در بازار خواهد بود.

گوگل دستکاری نتایج جست‌وجو را تکذیب کرد

رویترز | مدیرعامل گوگل گزارش‌های مبنی بر تلاش این شرکت در دستکاری نتایج جست‌وجوی کاربران را تکذیب کرده است.

اخیرا گزارش‌های زیادی در فضای مجازی منتشر شده بود که نشان می‌داد موتور جست‌وجوی گوگل بسیاری از نتایج جست‌وجوی کاربران را سانسور کرده یا محتوای آنها را دستکاری می‌کرده است.

وال استریت ژورنال چندی پیش گزارش داد که کارکنان و کارشناسان فعال در شرکت گوگل بر سر تغییر و دستکاری نتایج جست‌وجوی کاربران به مباحثه و گفت‌وگو پرداخته‌اند ولی هنوز گوگل ایده‌های مطرح شده را اعمال نکرده است.

ساندار پیچار - مدیرعامل گوگل - به تازگی خاطرنشان کرده است که این ادعای مبنی بر تلاش این شرکت برای دستکاری در نتایج جست‌وجوی کاربران در موتور جست‌وجوی گوگل کالا نادرست و کذب است و نمی‌تواند صحت داشته باشد.

وزیر ارتباطات خبر داد

بازگشت ۲۲ میلیارد تومانی کلاهبرداری پیامکی

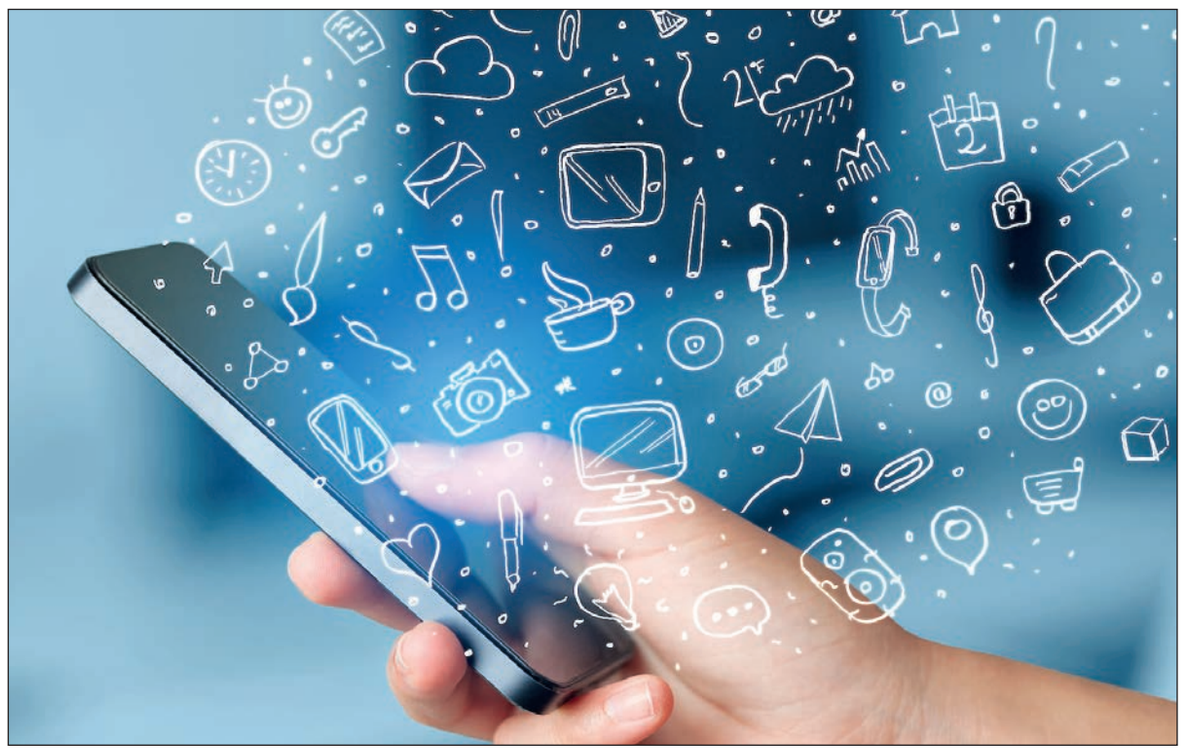

گروه دانش و فن |
وزیر ارتباطات ۲۹ مردادماه امسال در جلسه‌ای با مدیران اپراتورهای تلفن همراه مهلت دو هفته‌ای برای ساماندهی وضعیت خدمات ارزش افزوده داد. اما پس از سپری شدن این مهلت همچنان بازار پرسود خدمات ارزش افزوده به دلیل اینکه این مساله شامل سهامداری اپراتور در یک شرکت تاراندازی شرکت‌های متعدد و سوق دادن بازار به سمت سوددهی بیشتر است، به کار خود ادامه داد و تخلف‌ها نیز دامنه‌دار شد.

آذری جهرمی در واکنش به این نارضایتی مردم از این تخلف‌ها، هجدهم شهریورماه در یک برنامه تلویزیونی از تشکیل پرونده‌ای در این باره در مرجع قضایی خبر داد که به پرونده‌ای بزرگ‌تر در پیامک ارزش افزوده رسیده است. وزیر ارتباطات قول داد که به محض تکمیل پرونده، درباره آن اطلاع‌رسانی شود.

به نوشته برخی رسانه‌ها، در سال‌های گذشته که تخلف‌های بازار خدمات ارزش افزوده در زمان‌هایی به عنوان چالش از آن نام برده شده، فقط با «واسطه‌گری و کدخدامنشی اهالی بالا و پایین این بازار» که سهم‌های متعددی از این بازار دارند، چشم‌پوشی و حل شده است و در عمل، شواهد بیانگر امکان‌پذیر نبودن کنترل این بازار با یکی بودن کارفرما و پیمانکار است.

برای ساماندهی خدمات ارزش افزوده که نارضایتی مردمی را به همراه داشته، تاکنون سازمان تنظیم مقررات و ارتباطات رادیویی اقداماتی همچون «ایجاد طرح ارزیابی میزان رضایت‌مندی مردم، ارزیابی و رتبه‌بندی ارایه‌دهندگان سرویس‌های ارتباطی و فناوری اطلاعات و افزایش سرعت عمل سامانه پاسخ‌گویی و رسیدگی به شکایت‌ها» را انجام داده است؛ با این حال منفعت‌های سرشار این بازار سبب شده تا راهکاری پیش‌بینی شده در مقابل آن، به سرانجام نرسد. براین اساس وزیر ارتباطات و فناوری اطلاعات شخصا وارد موضوع شد تا بتواند آن را ساماندهی کند.

آذری جهرمی سی‌ام شهریورماه در صفحه شخصی خود در شبکه اجتماعی نوشت: «بررسی پرونده یک کلاهبرداری پیامکی ارزش افزوده به پایان رسید. برخی از شرکت‌های ارزش افزوده در پنج ماه اخیر حدود ۲۲ میلیارد تومان از مردم کلاهبرداری کرده‌اند».

وی ادامه داد: «خواسته‌ام تا وجوه اخذی شده را ظرف ۱۰ روز به مشترکان بازگردانند و پرونده برای سیر قضایی به دادستانی ارسال گردد».

آذری جهرمی پیش از این نیز در این باره از برخورد جدی با کلاهبرداری‌ها نوشت و تاکید کرد: مردم همواره می‌خواهند با پیامک‌های مزاحم تبلیغاتی و فریبکاری‌ها و کلاهبرداری‌هایی که در این زمینه گاهی صورت می‌گیرد، مقابله جدی شود.

«وزارت ارتباطات با تاکید بر تسهیل مسیر تجارت مجاز و حمایت از آن، با مصادیق کلاهبرداری و سوءاستفاده‌های اینچنینی با قاطعیت برخورد خواهد کرد.»

وی گفت: شکایت‌های زیادی به دست ما رسیده بود از اینکه افراد بدون اینکه درخواست داده بوده باشند، عضو سرویس‌های ارزش افزوده شده‌اند و مبالغی از حسابشان کسر شده است.

جهرمی افزود: تخلف ۶ شرکت محرز شده است و آنها با سوءاستفاده از زیرساخت‌های فنی که در اختیارشان بود حدود ۲۲ میلیارد تومان به صورت از حساب مردم برداشت کرده‌اند.

وزیر ارتباطات تاکید کرد: افراد و مبالغ کسر شده از حساب آنها مشخص است و قرار شده پول‌ها به حساب مردم برگردانند شود؛ همچنین پرونده برای رسیدگی بیشتر به دادستانی کل کشور ارسال می‌شود.

جهرمی تاکید کرد: گزارش کامل اینکه این شرکت‌ها چه کسانی بودند، میزان جرایمشان چقدر بوده و چگونه سوءاستفاده کرده‌اند را به زودی منتشر خواهیم کرد.

اکنون که وزارت ارتباطات و فناوری اطلاعات عزم خود را برای ساماندهی این بازار پرسود جزم کرده است، انتظار می‌رود دستگاه قضایی نیز با سرعت بخشی به رسیدگی این پرونده‌ها، با متخلفان برخورد جدی کند تا زمینه برای حضور شرکت‌هایی قانونمند فراهم شود. پس از افشاگری‌های وزیر ارتباطات و مهلت به شرکت‌هایی که این ارقام را بی‌خبر و بدون اطلاع کاربران دریافت کرده‌اند، خبر رسید که بازگشت ۲۲ میلیارد تومان پول کلاهبرداری شده از مردم در حوزه خدمات ارزش افزوده آغاز شده است.

محمدجواد آذری جهرمی وزیر ارتباطات با تاکید بر وجود عزم راسخ برای برخورد با سوءاستفاده از ناآگاهی مردم در بخش ارزش افزوده، گفت: در میان کاربران دو نارضایتی عمده وجود دارد که یکی از آنها کلاهبرداری در حوزه خدمات ارزش افزوده است که رقم ۲۲ میلیارد تومان را شامل می‌شود.

وی با اعلام اینکه بازگشت پول مردم در این پرونده از دیروز آغاز شده است، افزود: پرونده‌های دیگری نیز در دست بررسی است که به محض تکمیل آنها مردم را در جریان جزییات آن قرار می‌دهیم.

آذری جهرمی همچنین با اشاره به افزایش تعرفه‌های مکالمه از سوی اپراتورهای تلفن همراه، اظهار کرد: ظاهرا این افزایش تعرفه‌ها در چارچوب قانون بوده است و کمیسیون تنظیم مقررات ارتباطات در حال بررسی و رسیدگی به موضوع است.

وزیر ارتباطات از ارایه گزارش افزایش تعرفه‌ها خبر داد و گفت: سازمان تنظیم مقررات افزایش تعرفه‌های پهن باند را بررسی می‌کند. پیامک‌های ارزش افزوده یا VAS از جمله کلاهبرداری‌های نهان اما پرسودده برخی از شرکت‌هایی است که روزانه مبالغی را از کاربران در ازای ارایه خدمات ارزش افزوده دریافت می‌کنند. خیل عظیمی از کاربرانی که به عضویت یکی از سرویس‌های ارزش افزوده پیامکی درآمده‌اند، به‌صورت خودخواسته عضو چنین سرویس‌هایی نشده‌اند؛ که همین موضوع نشان از به‌کارگیری روش‌های غیرمتعارف برای عضویت کاربران دارد.

بهترین روش برای آگاهی از اینکه آیا عضو سرویس‌های پیامکی ارزش افزوده هستید یا خیر، استفاده از دستور #۸۰۰* است. با شماره‌گیری این کد دستوری در تمامی اپراتورهای همراه می‌توانید از تعداد سرویس‌های ارزش افزوده‌ای که در آنها عضویت دارید آگاه شده و در صورت لزوم، عضویت خود را لغو کنید.

رویداد

اسکن میادین جنگی توسط هوش مصنوعی

اسکای نیوز | انگلیسی‌ها موفق به ایجاد یک سیستم مبتنی بر هوش مصنوعی برای اسکن میدان‌های جنگ شدند.

ارتش بریتانیا هوش مصنوعی که میدان‌های جنگ را برای شناسایی و نظارت بر تحرک دشمن اسکن می‌کند، مورد آزمایش قرار داده است.

این فناوری که "SAPIENT" نام دارد می‌تواند خطراتی را که ممکن است برای سربازان در یک میدان جنگ وجود داشته باشد شناسایی کند.

وزارت دفاع انگلستان گفت: این فناوری سبب می‌شود تا سربازان برای شناسایی تحرک دشمن دیگر به تلویزیون‌های مدار بسته نیازی نداشته باشند. همچنین با استفاده از این فناوری میزان خطاهای انسانی نیز کاهش می‌یابد.

این سیستم در کنار سایر فناوری‌های نظامی، از جمله لباس‌های رباتیک اسکلتی، دید در شب و سیستم‌های نظارتی در یک میدان جنگ شهری در مونترال مورد آزمایش قرار گرفت. "استوارت اندرو" (Stuart Andrew)، وزیر تدارکات دفاعی گفت: این سیستم می‌تواند همانند چشم‌هایی خودگردان در یک میدان جنگ شهری عمل کند.

این فناوری هر گونه جنبش دشمن در خیابان‌ها را اسکن می‌کند تا سربازان با داشتن اطلاعات بیشتر بتوانند در مقابل دشمن، آماده شوند. با سرمایه‌گذاری میلیونی که در توسعه این فناوری صورت گرفته است ما می‌توانیم در نبردها پیروز شویم. این آزمایش در راستای برنامه سه هفته‌ای «آزمایشات مناطق شهری دارای درگیری» (Contested Urban Environment experiments) توسط سربازان پنج کشور متحد موسوم به "پنج چشم" (Five Eyes) شامل انگلیس، استرالیا، نیوزیلند، کانادا و ایالات متحده انجام شد. "پنج چشم" اتحادیه‌ای اطلاعاتی شامل پنج کشور نیوزلند، ایالات متحده امریکا، استرالیا، بریتانیا و کانادا است. سربازان کشورهای مذکور آخرین فناوری‌های نظامی را در این برنامه آزمایش کردند.

انگلستان نیز قصد دارد یک تمرین مشابه این آزمایش را در سال ۲۰۲۰ داشته باشد.

دریچه

اندروید ۱۰ ساله شد

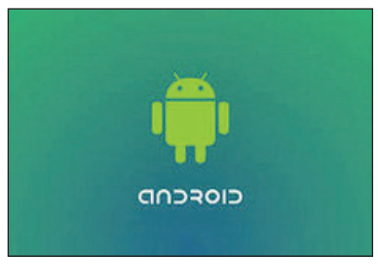

انگجت | ۱۰ سال قبل سیستم عامل اندروید برای نخستین بار در یک موبایل رونمایی شد.

۱۰ سال از زمانی که گوگل از G۱، نخستین موبایل اندروید رونمایی کرد، می‌گذرد. از آن زمان تاکنون اندروید از یک سیستم عامل پر از مشکلات و باگ به محبوب‌ترین پلتفرم رایانشی در جهان تبدیل شده است. اندروید هنگام رونمایی مشکلات فراوانی داشت، به عنوان مثال قابلیت نمایش ویدئو خارج از یوتیوب را نداشت. از سوی دیگر چند اپلیکیشن محدود در «اندروید مارکت» (نسخه قبلی گوگل پلی) وجود داشتند. این سیستم عامل حتی کیبورد مجازی نداشت. اما ایده اصلی آن مشخص بود. گوگل اندروید را به عنوان یک سیستم عامل OS باز و اینترنت محور ارایه کرد که خدمات آن مخصوص موبایل است. در این مسیر، با سرعت گرفتن به‌روزرسانی نرم‌افزارها و همچنین تولید موبایل‌های پرچمدار، اندروید به سیستم عاملی پرطرفدار تبدیل شد. به هر حال امروز اندروید نرم‌افزار پیش فرض تمام موبایل‌های غیر آیفون است. همچنین در ۲۰۱۷ میلادی تخمین زده شد تعداد کاربران فعال آن از مرز ۲ میلیارد نفر گذشته است. همچنین در دهه گذشته اندروید به سیستم عاملی برای تبلت، موبایل هوشمند و تلویزیون، هدست‌های واقعیت مجازی و حتی اجاق گاز نیز تبدیل شده است.

فراسو

جدیدترین محصول اپل با قیمت ۳۹ میلیون تومان در بازار

تسنیم | در حالی گوشی‌های تازه معرفی شده آیفون توسط مسافران به بازار کشور راه یافته که رکورد بالاترین گوشی میلیونی را زده است. کمپانی اپل به تازگی سه آیفون جدید خود را رونمایی و مشخصات آنها را معرفی کرد که از آیفون‌های ۱۰ اس و ۱۰ اس مکس می‌توان به عنوان دو پرچمدار جدید و از آیفون XR به عنوان جایگزینی برای آیفون ۸ نام برد که از ویژگی فیس آی‌دی و نمایشگر بدون حاشیه پشتیبانی می‌کند. iPhone XS در سه مدل با ظرفیت‌های ۶۴، ۲۵۶ و ۵۱۲ گیگابایت عرضه می‌شود و قیمت این سه مدل به ترتیب ۹۹۹، ۱۱۴۹ و ۱۳۴۹ دلار است اما اگر خواستار مدل بزرگ‌تر یعنی iPhone XS Max باشید، باید برای مدل‌های ۶۴، ۲۵۶ و ۵۱۲ گیگابایتی به ترتیب ۱۰۹۹، ۱۲۴۹ و ۱۴۴۹ دلار بپردازید.

براساس اطلاعاتی که اپل در شب رونمایی از این محصولات ارایه داد، سفارش اولیه آیفون ۱۰ اس باید از روز ۲۳ شهریورماه شروع و ۳۰ شهریور (۲۱ سپتامبر) نیز به بازار عرضه می‌شد؛ هم‌زمان با عرضه اولیه این گوشی، پای آن نیز به بازار کشور و البته با قیمت فضایی باز شد. با وجود افزایش بی‌رویه قیمت دلار در کشور، اما ظاهرا هنوز بسیاری از علاقه‌مندان این برند حاضر به هزینه کرد بیش از ۳۰ میلیون تومانی برای خرید این گوشی هستند.

نخستین قیمت‌ها در بازار کامپیوتر پایتخت طی چند روز گذشته برای آیفون XS Max ۵۱۲ گیگابایتی حدود ۳۷ میلیون تومان بود که اکنون به مرز ۳۹ میلیون تومان رسیده است.

کروم جدید تاریخچه وبگردی را با گوگل به اشتراک می‌گذارد

تک‌رادار | گوگل دو هفته قبل نسخه ۶۹ مرورگر کروم را عرضه کرده که یکی از ویژگی‌های جالب آن به اشتراک گذاری تاریخچه استفاده از مرورگر با گوگل در زمان استفاده از جیمیل است.

البته برای اینکه چنین اتفاقی بیفتد کاربر باید با استفاده از مرورگر یادشده وارد حساب کاربری جیمیل خود شود. این کار مزایایی هم دارد که از جمله آنها می‌توان به همگام شدن بوک مارک‌ها و کلمات عبور و غیره اشاره کرد. گوگل همچنین مدعی است در نسخه تازه مرورگر خود توجه بیشتری به حفظ حریم شخصی کاربران به عمل آورده است. البته کاربران مرورگر کروم جدید باید در زمان استفاده از این مرورگر در مکان‌های عمومی احتیاط بیشتری کنند تا مطمئن شوند در زمان ترک رایانه حتما از حساب کاربری جیمیل خود خارج شده باشند. کارشناسان می‌گویند هدف گوگل از این کار کمرنگ کردن مرزها میان نرم‌افزارها و خدمات این شرکت است و البته بسیاری از کاربران از این اقدام گوگل نگران هستند و بیم دارند که این کار باعث از دست رفتن اطلاعات شخصی آنها شود. مرورگر جدید گوگل از رابط کاربری جدیدی بهره می‌برد که تغییرات متعددی نسبت به نسخه قبل دارد. در این رابط کاربری به رنگ سفید توجه زیادی شده است و این‌بار تب‌های مرورگر، به جای گوشه‌های زاویه دار، گوشه‌های گردی دارند. یکی از جذاب‌ترین ویژگی‌های اضافه‌شده که از لحاظ امنیتی اهمیت بالایی دارد، Random Password Generator (تولید کننده رمز عبور به‌صورت تصادفی) نام دارد.

کشف یک قابلیت جذاب مخفی در آیفون‌های جدید

فوربس | در روزهای اخیر آیفون‌های جدید اپل و از جمله آیفون ایکس اس و آیفون ایکس اس مکس برای فروش عرضه شده‌اند و برخی متخصصان از شناسایی قابلیتی جذاب در آنها خبر داده‌اند. بررسی این دو گوشی اپل نشان می‌دهد که در هر دو مدل از یک آنتن اضافی استفاده شده است که نه تنها پشتیبانی از شبکه‌های نسل چهارم ال تی‌ای را ارتقا می‌بخشد، بلکه باعث می‌شود در برخی نقاط که پوشش مخابراتی و کیفیت آنتن دهی چندان مطلوب نیست، آیفون کماکان برای گفت‌وگو با سایرین قابل استفاده باشد. به نظر می‌رسد این قابلیت مخفی که اپل نیز در زمان رونمایی از آیفون‌های تازه خود به آن اشاره نکرده بود، باعث برتری محسوس این گوشی‌های جدید در مقایسه با رقبا شود. زیرا کیفیت بهتر آنتن دهی به دسترسی مناسب‌تر به خدمات دیتا نیز منجر می‌شود. استفاده از آنتن اضافه باعث می‌شود که آیفون‌های تازه در زمینه دسترسی به خدمات دیتا در مقایسه با آیفون ایکس که سال قبل عرضه شده بود، سرعتی دو تا سه برابر بیشتر داشته باشند. به عنوان مثال آزمایش گوشی آیفون ایکس در شبکه مخابراتی ای تی‌اند تی نشان می‌دهد سرعت بارگذاری اینترنتی با این گوشی از ۱۴.۸۸ مگابیت در ثانیه فراتر نمی‌رود، اما در صورت استفاده از آیفون‌های ایکس اس و ایکس اس مکس این سرعت به رقم ۷۲.۲۴ مگابیت در ثانیه افزایش می‌یابد. این سرعت در مورد گوشی‌های مذکور در شبکه مخابراتی تی - موبایل به ترتیب ۱۹.۳۵ و ۵۹.۹۲ مگابیت در ثانیه و در شبکه مخابراتی وریزون به ترتیب ۱۶.۱۰ و ۶۲.۲۰ مگابیت در ثانیه بوده است.

فعالیت رسمی آمازون در ترکیه کلید خورد

فست کمپانی | به نظر می‌رسد که شرکت امریکایی آمازون به‌منظور توسعه بازارهای جهانی خود فعالیت رسمی خود را در ترکیه آغاز کرده است.

آمازون که یکی شرکت‌های بزرگ فعال در حوزه تجارت الکترونیک و خرده‌فروشی آنلاین در جهان محسوب می‌شود، به تازگی می‌خواهد سهم خود را از بازارهای جهانی گسترش و توسعه دهد. بدین ترتیب تصمیم گرفته است فعالیت خود را در ترکیه آغاز و ۱۵ گروه کالایی را برای کاربران این کشور عرضه و ارایه کند. سم نیکولز - مدیر وب‌سایت Amazon.com.tr - در بیانیه‌ای گفته که ما می‌خواهیم کسب و کار خود را در ترکیه رشد و رونق دهیم تا در ماه‌ها و سال‌های آینده بتوانیم کالاهای موردنیاز کاربرانمان را انتخاب و ارسال کنیم.

وی خاطرنشان کرده که آمازون طیف گسترده‌ای از کالاها و محصولات با برندهای ترکیه و سایر برندهای بین‌المللی را عرضه و ارایه خواهد کرد تا کاربران و مشتریان بتوانند با بهره‌گیری از مزایایی هم‌چون قیمت پایین و مناسب و همچنین فرایند قابل اعتماد ارسال کالا برای سفارش‌های گران‌تر از ۵۰ لیره، محصولات موردنظر خود را تهیه و خریداری کنند. این ۱۵ گروه کالایی شامل کتاب، محصولات الکترونیکی، لوازم خانگی، لوازم ورزشی، کالاهای کوهنوردی و ابزار آلات، اسباب بازی و کودکان می‌شود.

وی تاکید کرده است که آمازون می‌خواهد به برترین و برجسته‌ترین شرکت تجارت الکترونیکی در جهان تبدیل شود که محوریت آن کاربران و مشتریان است و آنها با قیمتی مناسب قادر خواهند بود محصولات موردنظر خود را تهیه و خریداری کنند.

اپراتورها تعرفه را تا حدود سقف مجاز بالا بردند

فارس | معاون رگولاتوری در پیگیری از مبنای قانونی افزایش تعرفه بسته‌های اینترنت همراه و افزایش نرخ مکالمه موبایل، گفت: اپراتورها هنوز از حد مجاز تعرفه خارج نشده‌اند اما تعرفه‌های فعلی تقریبا در سقف است و نمی‌تواند بیشتر گران شود. مجید حقی، معاون نظارت و اعمال مقررات سازمان تنظیم مقررات و ارتباطات رادیویی درباره افزایش تعرفه بسته‌های اینترنت موبایل و اخیرا افزایش نرخ مکالمه اپراتورهای اول و دوم که آیا در چارچوب قانون است، گفت: در شرایط فعلی اپراتورهای موبایل هنوز در چارچوب مصوبات کمیسیون تنظیم مقررات ارتباطات عمل می‌کنند و از حدود مقررات خارج نشده‌اند. وی در پاسخ به این سوال که مشترکان تلفن همراه از بالا بودن تعرفه بسته‌های اینترنت موبایل و شرکت‌های ارایه‌دهنده اینترنت ثابت از پایین بودن تعرفه اینترنت موبایل اپراتورهای موبایل انتقاد دارند، گفت: تعرفه‌ها کف و سقف دارد و اپراتورها در بازه مجاز می‌توانند تعرفه تعریف کنند. معاون نظارت و اعمال مقررات سازمان تنظیم مقررات و ارتباطات رادیویی در پاسخ به این سوال که برخی اپراتورهای اینترنت ثابت معتقدند که اپراتورهای موبایل کف تعرفه را رعایت نمی‌کنند و به اصطلاح زیر فروشی می‌کنند که این کار بازار اینترنت ثابت را به هم زده است، گفت: اپراتورها موظف‌اند در چارچوب مقررات تعرفه تعریف کنند و در صورت خروج از سقف یا کف تعرفه تذکر می‌دهیم و با آنها برخورد می‌کنیم؛ اما در مواردی نیز شاهد بودیم که اپراتورهای موبایل کف را رعایت نکردند که به آنها تذکر دادیم.

«تعادل» از دستاوردهای ستاد اجرایی فرمان امام(ره) در استان بوشهر گزارش می کند

تلاش برای اشتغال‌زایی و محرومیت‌زدایی

گروه بنگاه‌ها |
می گویند بنیاد و ریشه هر حرکت خیری از یک ایده مرکزی آغاز می‌شود که روزی، روزگاری در ذهنی شکل می گیرد و چنانچه بر اساس نیت درست و چشم‌انداز روشنی آغاز شده باشد؛ این ایده خیر در ادامه متکثر می‌شود، رشد می کند و می بالد و در نهایت ارزش افزوده واقعی می آفریند. ارزش افزوده‌ای که جماعت کثیری از آن بهره‌مند می‌شوند و روزی و روزگار خود را از آن برداشت می کنند تا از هر دانه‌ای که با این نیت کاشته می‌شوند؛ هزاران دانه تازه بر آید.
این فرآیند در خصوص بنیاد برکت که بازوی اجرایی ستاد فرمان امام(ره) محسوب می‌شود از سال ۸۶ و با رهنمودهای مستقیم رهبر معظم انقلاب آغاز شده است؛ آنجا که مقام معظم رهبری خطاب به محمد مخبر رییس ستاد اجرایی فرمان امام(ره) فرمودند: «در ذهنم حل مشکلات محرومین و نیازمندان بوده است. مثلا مشکل هزار روستا کامل حل شود. چقدر خوب است هزار نقطه آباد شود یا هزار مدرسه در نقاط محروم کشور ساخته شود؛ این دستگاه را برای این کار آماده کنید.» بر اساس این چشم‌انداز روشن بود که بنیاد برکت ۲۰ آذر ۸۶ فعالیت‌هایش را آغاز کرد تا به عنوان مجموعه‌ای برای توانمندسازی اقتصادی و اجتماعی، انجام امور عام‌المنفعه در مناطق محروم و کمتر برخوردار فعالیت کند. با گذشت بیش از یک دهه از عمر فعالیت‌های این بنیاد و بانگاهی به فعالیت‌هایی که بنیاد برکت در مناطق محروم به انجام رسانده امروز می توان دستاوردهای بنیاد برکت را به عنوان یک دستاور دارزشمند در فضای اقتصادی و اجتماعی کشورمان تحلیل کرد که می توان از آن به عنوان یک الگوی اجرایی موثر در سایر بخش‌ها نیز استفاده کرد.
با این مقدمات خبرنگار تعادل در جریان تور رسانه‌ای بنیاد برکت به شهرستان دیر از توابع استان بوشهر تلاش کرده تا نوری به ابعاد پنهان تلاش‌هایی بتاباند که بنیاد برکت در مناطق محروم با همکاری مردم بومی و محلی منطقه ترتیب داده تا گرهی از هزار توی مشکلات مردمی باز شود که هر چند سال‌ها با محرومیت‌ها و کاستی‌ها سر کرده‌اند اما همچنان با سرافرازی و افتخار روزگار می گذرانند. تلاش‌هایی که گاهی در قالب احیای واحدهای تولیدی و صنعتی مناطق محروم و بهبود شاخص‌های اشتغال‌زایی است و زمان دیگری در قالب ساخت واحدهای آموزشی برای ارایه خدمات آموزشی بهتر به فرزندان این مرز و بوم؛ زمانی در راستای تامین جهیزیه برای خانواده‌های کمتر برخوردار است و گاهی در حوزه بهبود شاخص‌های درمانی و بهداشتی و... شکل می گیرد؛ روایت‌هایی جذاب که می تواند برای بسیاری از جویندگان راه حقیقت الهام‌بخش و اثرگذار باشد. کسانی که می گویند خدا برکت....

برداشت اول: همه راه‌ها به اشتغال ختم می‌شود

هنوز خورشید سحرگاهی آخرین روزهای تابستان ۹۷ در آسمان خودنمایی نکرده که برای آغاز سفر استانی به بوشهر (عسلویه) راهی فرودگاه مهرآباد می‌شوم. پیش از این برای افتتاح برخی پروژه‌های پتروشیمی و فازهای مختلف پارس جنوبی راهی عسلویه شده بودم، اما این بار قرار بود تا به صورت میدانی نه از صنایع بزرگ و کارتل‌های عظیم اقتصادی بازدید کنیم؛ بلکه دیدار از یکی از واحدهای تولیدی و صنعتی شهرستان دیر از توابع استان بوشهر به عنوان اولین برنامه در کنداکتور دیدارهای خبرنگاران گنجانده شده بود. «شرکت لازک دیر» تولیدکننده انواع آبزیان دریایی که با مشارکت ۴۹ درصدی بنیاد برکت روزگار می گذراند اولین برنامه‌ای بود که برای خبرنگاران در این سفر ترتیب داده شده بود. در مسیر فرودگاه عسلویه تا رسیدن به «دیر» بزرگ‌ترین بندر صیادی جنوب کشور فرصتی دست داد تا با شهرام جعفرزاده معاون اقتصادی دارویی و غذایی بنیاد برکت درباره چشم‌اندازی که بنیاد برکت بر اساس آن فعالیت‌های اقتصادی‌اش را سامان می‌دهد، صحبت کنم.
جعفرزاده که فارغ التحصیل رشته اقتصاد از دانشگاه بهشتی است در جریان گفت‌وگو با خبرنگار تعادل می گوید: «توانمندسازی اقتصادی؛ اشتغال‌زایی و محرومیت زدایی» سه ضلع اصلی مثلثی است که بنیاد برکت تلاش می کند پروژه‌های خود را بر اساس آنها شکل دهد. به عبارت روشن‌تر اغلب پروژه‌هایی که بنیاد برکت به نوعی در آنها مشارکت می کند باید یکی از ویژگی‌های یاد شده را دارا باشند تا در دایره فعالیت‌های اجرایی بنیاد برکت به عنوان بازوی اجرایی ستاد فرمان امام(ره) قرار بگیرند.»
او در ادامه می گوید: «زمانی که قرار شد همکاری با شرکت لازک در بوشهر را آغاز کنیم به دلیل مشکلات فعالیت اقتصادی در این مناطق و آماده نبودن بسترهای لازم می‌دانستیم که با چه کار دشواری روبه رو هستیم اما از آنجا که به ظرفیت‌های مردم بومی این مناطق و استعدادهایشان ایمان داشتیم فرآیند احیای این واحد را در دستور کار قرار دادیم. خوشبختانه امروز نه تنها یک واحد تولیدی که در آستانه تعطیلی قرار داشت به فضای تولیدی و صنعتی کشورمان بازگشته بلکه بیش از ۱۴۳ نفر از ساکنان بومی این مناطق نیز در این واحد مشغول به کار شده‌اند. افرادی که اغلب از طبقات کمتر برخودار جامعه هستند و اکثریت از طریق نهادهای حمایتی و کمیته امداد به این کارگاه معرفی شده‌اند.»

برداشت دوم؛ زمانی برای افزایش نشاط اجتماعی

از جعفرزاده درباره نحوه ورود بنیاد برکت به پروژه‌های اقتصادی سوال می‌پرسم که در پاسخ به این سوال می گوید: «اصل اساسی در فعالیت‌های بنیاد حمایتی است؛ آن دسته از بنگاه‌های اقتصادی که ظرفیت رشد دارند اما به دلیل مشکلات مالی و اداری و مدیریتی دچار اشکال شده‌اند در دایره فعالیت‌های بنیاد برکت قرار می گیرند؛ بنیاد تنها مالک ۴۹ درصد سهام واحدها می‌شود و بعد از رسیدن به سوددهی و حل مشکلات بنیاد تمام سهم را به مالک اصلی واگذار می کند و پروژه دیگری را در دست می گیرد و دوباره این چرخه تکرار می‌شود. این فرآیند باعث شده تا انعطاف بیشتری در مسیر فعالیت‌های بنیاد ایجاد شود.»
او در ادامه تاکید می کند: «مثلا در اردبیل با حمایت‌ها و راهنمایی‌های بنیاد، زنان قالیباف جمع شدند شرکتی تاسیس کردند و امروز ۴۰۰ بانوی اردبیلی این شرکت را می گردانند. در برخی استان‌ها هم مشاغل خرد و خانگی مورد حمایت بنیاد قرار می گیرند. موضوع مهم دیگری که بنیاد برکت به عنوان بازوی اجرایی ستاد اجرایی فرمان امام(ره) دنبال می کند تزریق نشاط و شادابی در جامعه است. یکی از بساترهای اصلی نشاط اجتماعی هم بهبود شاخص‌های معیشتی در جامعه است؛ فردی که صاحب شغل باشد می تواند برای آینده‌اش چشم‌انداز داشته باشد و بدون تردید از نظر روحی و روانی شرایط بهتری را خواهد داشت.»
جعفرزاده در حالی که نگاهش را به جایی در دوردست‌ها دوخته، صحبت‌هایش را اینطور ادامه می‌دهد: «هدف اصلی ما مناطق محروم است و مکان‌هایی که قبلا سرمایه گذاری خاصی برای اشتغال پایدار در آنها انجام نشده و بنیاد با توجه قرار دهند شک نکنید که اوضاع صادرات و اشتغال به نحو چشمگیری افزایش می یابد. با حمایت بنیاد برکت در طول ۱ سال توانستیم شرکتی بدون دغدغه و مساله داشته باشیم و فکر و ذکرمان را معطوف بهبود کیفیت و بازارهای صادراتی کنیم. خوشبختانه در سال ۹۶ به عنوان صادرکننده نمونه معرفی شدیم و در حال حاضر ۳ شیفت کارگر در شرکت در حال فعالیت هستند. این منطقه واقعا محروم است و داشتن شغل در این مناطق به نوعی ادامه زندگی را تضمین می کند.»
از آقای حسینی درباره چشم‌اندازهای آینده این شرکت می‌پرسم که می گوید: در طرح توسعه را در نظر داریم که نیازمند انتقال تکنولوژی خاصی است که میگورا تبدیل به محصولات با کیفیت‌تری می کند. ضمن اینکه برای یافتن بازارهای جدید صادراتی در اروپای شرقی و کشورهای جنوب شرقی آسیا برنامه‌هایی را تدارک دیده‌ایم.»
آقای حسینی زمانی که صحبت درباره مشکلات گذشته می‌شود؛ غم پنهانی در چشم‌هایش موج می‌زند؛ انگار دوست ندارد آن روزهای تلخ را به یاد آورد. اما زمانی که درباره توفیق‌های امروز شرکت تحت‌امرش صحبت می کند؛ چشمانش برقی می‌زند و لبخند غرور آمیزی روی لبانش شکل می‌گیرد.

برداشت سوم؛ زمانی برای ایستادن دوباره

سیدصفی‌الله حسینی مدیرعامل لازک در جریان گفت‌وگو با «تعادل» درباره ایده‌هایش از فضای کسب و کار دیر می گوید: «یک روز با آقای حجتی وزیر کشاورزی صحبت می کردم به ایشان گفتم‌ای کاش دولت می‌دانست چه ظرفیت‌های اقتصادی مطلوبی در مناطق ساحلی وجود دارد. در شرایطی که مشکلات زیادی بر سر فعالیت‌های اقتصادی ما وجود داشت با بنیاد برکت مرتبط شدیم. قبلا بین ۲ ماه تا ۴۵ روز در سال کار می کردیم که قرار شد این ظرفیت‌ها افزایش پیدا کند که خوشبختانه این اتفاق افتاد و امروز ۹۰ تا ۹۵ درصد محصولات فرآوری شده صادر می‌شود که با توجه به شرایط حساس فعلی مساله بسیار مهمی است. تازه ما مشتریان خود را انتخاب می کنیم و برای آنها ناز هم می کنیم چرا که محصول بی همتایی را برای عرضه داریم اگر همه بخش‌های اقتصادی کشورمان کیفیت را در تولید مورد هدف استخراج ظرفیت‌های منطقه و به کارگیری آنها در راستای منافع مردم در این مناطق حاضر می‌شود. در واقع فرآیند اشتغال‌زایی منطقه‌ای بر اساس ظرفیت‌های بنیادین این منطقه‌ها انجام می‌شود تا اکوسیستم کسب و کار این مناطق به هم نخورد.»
جعفرزاده در ادامه در خصوص چگونگی ورود بنیاد به پروژه لازک می گوید: «سال ۹۵ برای بازدید از این منطقه حاضر شدیم. لازک یکی از بزرگ‌ترین منطقه‌های صیادی است و با بررسی دقیق فرآیند مشارکت آغاز شد. از سال ۹۶ این واحد تولیدات را بر اساس پیش بینی‌ها ادامه داد. در ابتدای امر بیش از ۸۶ نفر در این واحد فعالیت می کردند که این میزان تا امروز به بیش از ۱۴۰ نفر افزایش پیدا کرده است. اولویت اصلی ما اشتغال‌زایی است و به همین دلیل حاضر نشدیم به بهانه ورود تکنولوژی اقدام به تعدیل کارکنان کنیم.»

برداشت چهارم: فردا روز دیگری است

سیدحسن و سیدحسین دو پسر آقای حسینی هستند که مدیریت شرکت لازک را در زمان نبود پدر بر عهده دارند. یکی ۱۸ سالش تازه تمام شده و دیگری ۱۹ ساله است؛ جوانانی که توانسته‌اند به خوبی شرکت را مدیریت کنند. صبح برای خرید میگو به بازار بروند؛ خرید کنند؛ رتق و فتق امور کارگاه را به سرانجام برسانند و نیازهای کارگران را برطرف سازند. مدیریت جوانان که یادآور این واقعیت روشن است که هر کجا که ردپای جوانی و تجربه در کنار هم به کار گرفته شده در ادامه نتایج درخشانی حاصل شده است. روایت دیدنی‌های سفر به شهرستان دیر در قالب ۱۸۰۰ کلمه امکان پذیر نیست و فرصت‌های بیشتری باید برای این منظور اختصاص داده شود. اولین بخش از گزارش سفر به استان بوشهر در این گزارش آماده شد تا در فرصت‌های بعدی که تکه‌های دیگری از دستاوردهای این سفر و... تدارک دیده شود.

برداشت آخر: شاهدان همیشگی ماجرا

بعد از بازدید از شرکت لازک برنامه افتتاح مدرسه‌ای در یکی دیگر از شهرستان‌های استان برنامه‌ریزی شد. مدرسه‌ای که با مشارکت بنیاد برکت در یکی از محروم‌ترین نقاط بوشهر عملیاتی شده است. مدرسه‌ای ۱۲ کلاسه و هوشمند که روی میز و صندلی‌های آن قرار است آینده‌سازان این کشور درس بخوانند. ساعات و دقایق به سرعت برق و باد گذشت و ماه یک‌بار دیگر در آسمان شهر بوشهر خودنمایی کرد. در پایان سفر و در حالی که دستاوردهای فراوانی از این سفر در ذهن داشتیم راهی فرودگاه شدیم تا به تهران بازگردیم. هواپیما که از زمین بلند شد خلبان دور تا دور شهر را یک بار چرخید؛ شهری که در برخی مناطق آن ردپای محرومیت هنوز پیداست و نیازمند قدم‌هایی است که مردم این سرزمین آفتاب خورده را به سمت پیشرفت هدایت کند و ماه که شاهد همیشگی این ماجراهاست می گوید که این روز گار هم خواهد گذشت....

ایران میزبان سیزدهمین اجلاس منطقه‌ای تعاون

ایران میزبان سیزدهمین اجلاس منطقه آسیا و اقیانوسیه اتحادیه جهانی تعاون بوده و قرار است این اجلاس از ۲۹-۲۶ نوامبر امسال (۹-۵ آذر) با حضور کشورهای آسیایی، استرالیا و نیوزیلند در تهران برگزار شود. به گزارش پایگاه اطلاع رسانی اتاق تعاون ایران، این اجلاس منطقه‌ای می تواند در توسعه بخش تعاون نقش مهمی ایفا کند. هیات‌های مختلف با شرکت در کارگاه‌های آموزشی، ارایه مقالات و نشست‌های گوناگون آخرین تجربیات و دستاوردهای این بخش را به اشتراک می گذارند. تعداد اعضای منطقه‌ای این اتحادیه حدود ۸۰ سازمان از بیش از ۳۰ کشور هستند که جلسات دوره‌ای آنها هر ۲ سال برگزار می شود. از تقاضای دفاع از ارزش‌های تعاونی‌ها و اصول منطقه‌ای، ارایه برنامه‌ها و بودجه‌های سالانه، ارجاع طرح‌های استراتژیک منطقه‌ای و برنامه کاری منطقه‌ای، ایجاد منابع برای انجام فعالیت‌های فنی و ارتقایی، انجام فعالیت‌هایی که مورد درخواست دبیرکل اتحادیه جهانی تعاون است، از جمله اهداف و وظایف این دفتر منطقه‌ای عنوان شده است. برگزاری نشست منطقه‌ای این اتحادیه علاوه بر ارتقاء جایگاه ایران در بخش تعاون، همچنین می تواند فرصت مناسبی برای معرفی ظرفیت‌های مختلف ایران در بخش‌های دیگری از جمله گردشگری، صنعت، انرژی و فرهنگی باشد. به گفته بهمن عبداللهی رییس اتاق تعاون ایران، از آنجایی که مجمع جهانی تعاون بخش آسیا و اقیانوسیه، بالاترین مرجع بخش تعاون در جهان است و به دلیل ارتباطاتی که این مجمع با سازمان ملل در زیر شاخه UNDP برنامه عمران سازمان ملل متحدو ILO سازمان جهانی کار دارد، برگزاری اجلاس آن برای ایران، امری بسیار مهم به شمار می آید. رییس اتاق تعاون ایران با بیان این مطلب ابراز داشت: برگزاری این اجلاس در تهران فرصت مناسبی برای بخش تعاون است که برای اولین بار صورت گرفته است. عبداللهی رییس اتاق تعاون ایران، برگزاری این مجمع را از نظر جایگاه بین‌المللی به دلیل حضور نماینده ICA GLOBAL (مجمع جهانی تعاون) و سایر اعضای هیات مدیره بسیار مهم دانست. وی خاطرنشان کرد: یکی از استراتژی‌های کشورها برای داشتن نفوذ پایدار و مستمر در فضای بین‌المللی، میزبان شدن در مجامع است که خوشبختانه این امر با رایزنی‌های صحیح و مذاکره با اعضای موثر ICA مناسب برای اولین بار برای ایران مهیا شد.

میزان کالاهای ذخیره شده برای تأمین نیاز مردم کافی است

خراسان شمالی | مدیرکل امور اقتصادی استانداری خراسان‌شمالی از افزایش دو برابری گزارش‌های مردمی از تخلفات احتمالی اصناف طی پنج ماه نخست امسال در مقایسه با مدت مشابه خبر داد. به گزارش روابط عمومی اداره کل استان؛ محمدرضا موفق، با اشاره به اینکه طی مدت مذکور در مدت مشابه ۱۰۷۸ گزارش مردمی از اصناف انجام شده است، گفت: این در حالی است که این تعداد در مدت مذکور امسال به ۲۰۶۰ فقره رسیده است. از سوی دیگر در پنج ماه نخست امسال شمار گشت‌های انجام شده توسط ناظران صنعت، معدن و تجارت ۷۳۷ فقره بوده این در حالی است که این تعداد در مدت مشابه سال گذشته ۲۴۴ فقره بوده است. موفق با تأکید بر اینکه در این استان ۶۲ هزار صنف مجاز وجود دارد که نمی توان ۶۲ هزار ناظر را برای هر یک از آنها به کار گرفت، خاطرنشان کرد: مهم‌ترین ناظر که می توانند نظارت‌های لازم را بر فعالیت‌های اصناف داشته باشند خود مردم و گزارش‌های مردمی است.

تامین ارز دولتی برای واردات کاغذ

اردبیل | معاون حقوقی و امور مجلس وزارت فرهنگ و ارشاد گفت: با مشارکت وزارت صمت قرار شده است ارز دولتی برای واردات کاغذ و تامین نیاز ناشران و همچنین روزنامه‌ها و نشریات تامین شود. به گزارش ایسنا، سیدهادی حسینی در آیین گشایش دوازدهمین نمایشگاه کتاب در اردبیل اظهار کرد: با توجه به اینکه هموطنان در شهرهای مختلف امکان حضور در نمایشگاه بین‌المللی کتاب تهران را نداشتند تصمیم بر این شد تا در استان‌ها نمایشگاه‌های کتاب به صورت دوره‌ای برگزار شود. وی خاطرنشان کرد: در نیمه دوم امسال تلاش می کنیم تا در همه ۳۱ استان کشور نمایشگاه کتاب برپا شود که هفته گذشته در ارومیه، این هفته در اردبیل و هفته آینده در زنجان نمایشگاه برگزار خواهد شد. معاون حقوقی و امور مجلس وزارت فرهنگ و ارشاد گفت: کتاب از ماندگاری بیشتر نسبت به سایر آثار فرهنگی برخوردار است بطوری که از بین پیامبران صاحب کتاب از ماندگاری و ارزش بیشتری برخوردار هستند و جایگاه آنها قابل دفاع است.

چرا گوجه‌فرنگی گران شده است؟

اصفهان | رییس اتحادیه میادین میوه و تره‌بار اصفهان با اشاره به اینکه قیمت میوه‌های پاییزه هنوز تثبیت نشده است، گفت: رشدبی‌رویه صادرات موجب افزایش نرخ سیب‌زمینی، گوجه در اصفهان شده است. ناصر اطرج در گفت‌وگو با ایسنا، در خصوص افزایش بی‌رویه نرخ سبزی و صیفی جات، اظهار کرد: طی چند هفته گذشته بارها افزایش نرخ صیفی جات را به دلیل افزایش بی‌رویه صادرات این محصولات پیش‌بینی کرده بودم و اگر در این خصوص تدبیری نشود، وضعیت بازار آشفته‌تر خواهد شد. او با هشدار نسبت به اینکه اگر صادرات بی‌رویه محصولات کشاورزی ادامه یابد، شاهد افزایش نرخ این محصولات خواهیم بود، گفت: در حال حاضر شاهد افزایش صادرات سیب‌زمینی، پیاز و گوجه از ایران به عراق، افغانستان و روسیه هستیم. به عنوان مثال کامیون عراقی‌ها در استان فارس سر زمین کشاورزی، گوجه را با نرخ ۵۵۰۰ تومان خریداری می کنند، در این شرایط جذب بار با نرخ ۴۵۰۰ تومان به بازار سخت خواهد بود.

ثبت نام صدور کارت مرزنشینی تا آخر پاییز در هرمزگان

هرمزگان | معاون بازرگانی و توسعه تجارت سازمان صنعت، معدن و تجارت هرمزگان گفت: ثبت نام کارت مرزنشینی از دیروز آغاز شده و تا پایان آذر ماه ادامه دارد. به گزارش ایلنا، محمدعباسی گفت: مرزنشینان می توانند با مراجعه به دفاتر پیشخوان دولت و ثبت نام برای صدور کارت، با اخذ نامه احراز محل سکونت مرزنشین که باید توسط فرمانداری و یا بخشداری محل سکونت تایید شده باشد، اقدام کنند. معاون بازرگانی و توسعه تجارت سازمان صنعت معدن و تجارت هرمزگان گفت: این کارت‌ها با اعتبار ۳ سال برای سرپرست خانوار حداکثر ۵ نفره مرزنشین صادر می‌شود. او ادامه داد: دارندگان کارت‌ها می‌توانند به صورت مستقل اقدام به مبادله مرزی کرده و یا با واگذاری کارت به شرکت‌های تعاونی محل عضویت از سود تعاونی بهره‌مند شوند. سهمیه ارزی در مناطق عادی ۹۰ دلار و در مناطق محروم ۱۸۰ دلار برای هر نفر است که در صورت بهره‌گیری از ظرفیت واقعی رقم قابل توجهی در اختیار تعاونی‌ها قرار می‌گیرد.

از مشکلات حوزه پتروشیمی قم تامین مواد اولیه صنایع است

قم | رییس سازمان صنعت، معدن و تجارت استان قم گفت: با واحدهایی که احتکار یا عدم عرضه مواد اولیه صنایع پتروشیمی داشته‌اند برخورد شده و سهمیه آنها برای توزیع مواد اولیه قطع و پرونده‌های تخلف آنها نیز به تعزیرات حکومتی ارسال می‌شود. به گزارش باشگاه خبرنگاران؛ محمود سیجانی با اشاره به برخی از مشکلات حوزه پتروشیمی استان گفت: تأمین مواد اولیه یکی از نیازهای اساسی واحدهای پتروشیمی قم است. رییس سازمان صنعت، معدن و تجارت استان قم با اشاره به مشکل استان در تأمین مواد اولیه واحدهای پتروشیمی عنوان کرد: استان در تأمین مواد اولیه واحدهای پتروشیمی دچار مشکل بوده که این مساله فقط شامل قم نیست و در تمام کشور این کمبود وجود دارد. حقیقت این بوده که استان قم در مبحث پتروشیمی وابسته و نیازمند به مواد اولیه برای ادامه فعالیت و پویایی اقتصادی است و کمبود این مواد می تواند بخشی از فعالیت‌های واحدهای پتروشیمی موجود در استان را با خلل روبه کند.

ویژه

مدیرعامل شرکت نفت ایرانول خبر داد

افزایش ۴۰ درصدی فروش روغن موتورهای ایرانول

مدیرعامل شرکت نفت ایرانول از افزایش ۴۰ درصدی فروش انواع روغن موتورهای این شرکت در شش ماهه نخست امسال خبر داد.
به گزارش «تعادل» به نقل از روابط عمومی ایرانول، عیسی اسحاقی گفت: تولید و فروش انواع روغن موتور در شرکت نفت ایرانول در شش ماهه نخست سال جاری نسبت به مدت مشابه سال قبل حدود ۴۰ درصد افزایش یافته است. او ضمن تکذیب شایعه ۴۰ درصدی افزایش قیمت روغن موتور، گفت: چهار شرکت عمده تولید کننده روغن در کشور با هماهنگی سازمان حمایت از مصرف کننده و تولید کننده با وجود افزایش قیمت خوراک، ملزومات و در کل بهای تمام شده تنها ۹ درصد قیمت روغن‌های موتوری را افزایش داده‌اند.
مدیرعامل شرکت نفت ایرانول گفت: شرکت نفت ایرانول برای نخستین بار در راستای افزایش کیفیت، چهار محصول با بالاترین سطح کیفی و مورد تایید بنز و رنو (سنتیوم با سطح کیفی SN و گرانروی ۵W۳۰، سوپر رونیا با سطح کیفی SN و گرید ۵W۳۰، سوپر رونیا هیبریدی سطح کیفی SN و گرانروی ۰W۲۰ و سوپر رویال سطح کیفی SM و گرید ۵W۴۰) را در سال جاری رونمایی و به بازار عرضه کرد. او افزود: توسعه همه جانبه‌ای را در ۵ سال گذشته سرلوحه برنامه‌های خود قرار دادیم و توانستیم رکورد سود، تولید، فروش، صادرات و به خصوص صادرات محصول نهایی را بشکنیم و خام فروشی روغن پایه را به صورت چشمگیری کاهش دهیم. اسحاقی با تاکید بر اینکه براساس استراتژی تدوین شده ۱۴۰۴ افزایش سهم بازار روغن موتور و صادرات آن جزو سیاست‌های این شرکت است، تصریح کرد: طی چهار سال گذشته سهم بازار ایرانول از فروش انواع روغن موتور از ۱۹ درصد به حدود ۲۷ درصد در پایان سال ۹۶ افزایش یافت.
مدیرعامل شرکت نفت ایرانول افتتاح پایانه صادراتی ایرانول با ظرفیت مخازن ۲۵ هزار تن در ماهشهر در ماه گذشته را از طرح‌های مهم این شرکت ذکر کرد و گفت: با راه‌اندازی این پایانه ذخیره‌سازی محصولات صادراتی ایرانول به ۲ و نیم برابر افزایش یافت.

اخبار شهرستانها

■ **بازدید بیش از ۱۲۰۰ گردشگر خارجی از آیین‌های عزاداری یزدی‌ها** - یزد | مدیر کل میراث فرهنگی، صنایع دستی و گردشگری استان یزد از رشد ۳۵ درصدی گردشگران خارجی این استان در سال جاری خبر داد و گفت: در دهه اول محرم امسال یک‌هزار و ۲۳۵ گردشگر خارجی از مراسم‌های سوگواری در استان بازدید کردند.
سید مصطفی فاطمی افزود: این گردشگران از ۲۲ ملیت مختلف شامل فرانسه، آلمان، بلژیک، چین، ترکیه، روسه، هلند، برزیل، سوییس، ایتالیا، نیوزیلند، اسپانیا، انگلیس، چک، مجارستان، اسلوونی، ژاپن، تایوان، هنگ کنگ، رومانی، استرالیا و تایلند بوده و از خدمات گردشگری معنوی یزد بهره‌مند شدند.

■ **مالیات بر ارزش‌افزوده میل به خرید طلا را کاهش داده است** - همدان |
رییس اتحادیه طلا و جواهر همدان با بیان اینکه افزایش مالیات ارزش‌افزوده باعث شده میل به خرید طلا در مردم کاهش یابد، گفت: در بازار طلا و جواهر بار کود بی‌سابقه‌ای مواجهیم که در سال‌های اخیر بی‌سابقه بوده است. مهدی غلامی عنوان کرد: افزایش مالیات بر ارزش‌افزوده باعث شده میل به خرید طلا در مردم کاهش یابد و برخلاف آنچه مردم تصور می کنند بازار طلا با رکود همراه شود.
او با اشاره به اینکه تمایل بیشتر مردم به خرید سکه است تا طلا، تصریح کرد: مردم برای حفظ ارزش پول خود ترجیح می‌دهند سکه بخرند یا برای خرید آن ثبت‌نام کنند چرا که سکه از ارزش‌افزوده مستثنی است و ارزش‌افزوده به آن تعلق نمی گیرد به همین علت کسانی که پول در بانک دارند با هدف حفظ ارزش پول خود مبادرت به خرید سکه می کنند اما به این نحو نیست که طلافروشان فقط سکه خرید و فروش کنند بلکه این مردم هستند که مایل به خرید سکه‌اند.

■ **خبر خوش برای شالیکاران برنج** - رشت |
مدیر تعاون روستایی گیلان گفت: امسال ۵۰۰ تن برنج از شالیکاران به صورت توافقی خریداری می‌شود. رامین گیلانشاهی مدیر تعاون روستایی گیلان گفت: بر اساس برنامه‌ریزی قرار است امسال ۵۰۰ تن برنج به صورت توافقی از شالیکاران خریداری شود و تاکنون ۱۱۹ تن برنج با کیفیت توسط تعاونی‌های روستایی از کشاورزان گیلانی خریداری شده است. او ارزش این میزان از برنج خریداری شده را ۱۳۱ میلیارد ریال اعلام کرد و افزود: در تلاشیم با خرید توافقی محصولات کشاورزی ضمن حمایت از کشاورزان، همچنین به تنظیم بازار نیز بیش از پیش کمک کنیم.
مدیر تعاون روستایی گیلان از ورود طرح خرید توافقی پیاز، خرما، مرغ و گوشت منجمد از استان‌های جنوبی کشور به استان خبر داد و گفت: تاکنون ۲۵ تن پیاز، ۲۷ تن مرغ منجمد و ۳ تن گوشت منجمد از طریق خرید تضمینی وارد استان شده است.

تاثیر تورم بر معیشت کارگران نباید مغفول بماند

عضو کمیسیون اجتماعی مجلس، با تاکید بر اینکه تامین معیشت کارگران همزمان با افزایش نرخ تورم نباید نادیده گرفته شود، افزایش نرخ ارز را عاملی در جهت امکان افزایش دستمزد این قشر دانست.

عبدالرضا عزیزی در مورد اظهارنظر رییس فراکسیون کارگری شورای شهر مبنی بر اینکه با توجه به تورم بسیار شدیدی که با آن روبرو هستیم و فشاری که این تورم به بخش‌های آسیب‌پذیر وارد می‌کند، نمی‌توانیم در خصوص حداقل بگیرها بیش از این بی‌تفاوت باشیم، گفت: هم‌اکنون با افزایش نرخ تورم مواجه هستیم که در پی آن اجناس بسیار گران شده است، بنابراین باید حتما به وضعیت مالی کارمندان و کارگران توجه کنیم و در این رابطه تفاوتی هم بین کارمندان رسمی، پیمانی و قراردادی وجود ندارد.

نماینده مردم شیروان در مجلس شورای اسلامی، با اشاره به اینکه کارگران در پی این افزایش نرخ تورم بیشترین آسیب را می‌بینند، به خانه ملت گفت: دستمزد کارگران باید افزایش پیدا کند، چرا که ارزش پول ملی کشور پایین آمده و در پی آن قدرت خرید مردم نیز کاهش پیدا کرده است و چون نمی‌توانیم نرخ ارز را فی‌البداهه کاهش دهیم یا به سرعت تورم را پایین آوریم، بنابراین لازم است میزان دستمزد آنها را افزایش دهیم. این نماینده مردم در مجلس دهم، یادآور شد: ما در قانون بودجه ۹۷ نرخ ارز را ۳۸۵۰ تومان تعیین کردیم و برای هر بشکه نفت نیز نرخ ۵۵ دلار در نظر گرفته شد که در شرایط کنونی به ۷۶ دلار رسیده است و در این زمینه اختلاف ارز ایجاد شده است که چنانچه به ریال تبدیل شود نشان می‌دهد که سود بیشتری را به همراه دارد. او تاکید کرد: اگر نرخ ارز را بر اساس سامانه نیما در نظر بگیریم تنها از محل فروش نفت مبلغ ۱۵هزار میلیارد تومان به دست می‌آید که چنانچه مبلغ ۲۰۰ هزار میلیارد تومان به دستمزد کارمندان اختصاص داده و ۴۸ هزار میلیارد تومان نیز به یارانه‌ها اختصاص داده شود، مقدار زیادی پول اضافه خواهیم آمد.

سازمان مبارزه با جرایم اطفال تشکیل شود

نایب رییس کمیسیون قضایی و حقوقی مجلس، گفت: تصویب قانون به تنهایی در کاهش جرایم کودکان و نوجوانان موثر نخواهد بود. محمد کاظمی با اشاره به اینکه در جامعه بیمار افراد ضعیف به ویژه کودکان و نوجوانان دچار آسیب‌های بیشتری می‌شوند، گفت: کودکان و نوجوان در این جامعه بیشتر در معرض آسیب قرار داشته و به دور از انتظار نیست که میزان جرایم در میان آنها افزایش پیدا کند، لذا در حال حاضر اگر رشد جرایم در سایر سنین به میزان ۲۰ درصد است؛ میزان جرایم در میان اطفال تا ۵۰ درصد رشد داشته است؛ البته با تصویب قوانین هم نمی‌توان میزان جرایم را کاهش داد. او با بیان اینکه تصویب قوانین در حمایت از کودکان و نوجوانان هم تاثیری در کاهش وقوع جرایم ندارد، به خانه ملت گفت: ریشه بسیاری از جرایم حتی در حوزه کودکان مسائل اقتصادی است، باید در این بخش به دنبال راه‌حل کاهش جرایم بود؛ متاسفانه علت بیش از ۹۰ درصد جرایم مشکلات و معضلات اقتصادی است، لذا اگر اصلاحاتی در این حوزه صورت نگیرد، میزان جرایم در تمامی بخش‌ها افزایش پیدا می‌کند. او با تصریح کرد: متاسفانه سازمان‌های متصدی در حوزه کودکان فعال نبوده و تشکیلاتی عمل نمی‌کنند، یعنی کارکرد انضباطی ندارند؛ به عبارتی متولیان بخش اطفال در جامعه متعدد بوده و در خصوص مسائل مختلف از جمله افزایش جرایم اطفال مشخص نیست که از کدام دستگاه و نهاد باید پیگیری‌های لازم انجام شود، به عنوان مثال قوه قضاییه، نیروی انتظامی، بهزیستی و کدام نهاد درباره علت افزایش جرم میان کودکان باید جوابگو باشد. او با بیان اینکه سازمانی فراگیر با تمام اختیارات همانند سازمان مبارزه با مفاسد اقتصادی برای کودکان باید تشکیل شود، افزود: اگر بتوان برای اطفال چنین سازمان مشخصی را با وظایف و اختیارات ویژه تشکیل داد، حداقل می‌توان میزان وقوع جرایم را در حدی مشخص ثابت نگه داشت؛ متاسفانه کودکان قربانی وضعیت فعلی جامعه بوده و در اتفاقات اجتماعی و بسیاری از معضلات کودکان اولین قربانی هستند.

زنان خانه‌دار مشمول مقررات بیمه صاحبان حرف و مشاغل آزاد می‌شوند

بیمه به خانه‌دارها روی خوش نشان نداد

بیمه زنان خانه دار، از آن دسته خدمات بیمه است که از زمان مطرح شدن تا امروز فراز و نشیب بسیاری را پشت سر گذاشت. اگر چه بیمه زنان خانه‌دار طرحی بود که با استقبال بسیاری از سوی زنان رو به رو شد و تاکنون ۱۳۶ هزار زن خانه دار، تحت پوشش این بیمه قرار گرفته‌اند، اما کمبود بودجه دولت هر بار به این طرح شکل تازه‌ای بخشید. در نهایت روز گذشته سازمان تامین اجتماعی، شرایط تازه‌ای را پیش روی زنان خانه‌دار برای برخورداری از بیمه گذاشت و در راستای اجرای مصوبه هیات مدیره سازمان تامین اجتماعی، تمامی زنان خانه‌دار سراسر کشور براساس احراز شرایط مربوط در زمره مشمولان مقررات بیمه صاحبان حرف و مشاغل آزاد قرار می‌گیرند.

راه پرفراز و نشیب بیمه زنان خانه‌دار

بیمه زنان خانه دار، از سال ۱۳۸۷ مطرح شد اما با گذشت ۱۰ سال از نخستین زمزمه‌ها برای اجرای این طرح، هنوز هم ساز و کار آن به درستی معلوم نیست. این طرح نخست بر اساس اصول ۲۰، ۲۱ و ۲۹ قانون اساسی در هیات دولت مطرح شد و سپس در سال ۱۳۸۰ در قالب صندوق تامین اجتماعی زنان و در نهایت در بودجه سالانه سال ۱۳۸۱ به مسوولیت سازمان بهزیستی مورد توجه قرار گرفت اما در نهایت به دلیل تحمیل بار مالی به دولت وقت، متوقف شد تا اینکه در اواخر دولت دهم، در راستای سر و سامان دادن به این طرح اعلام شد، ۲۰۰ هزار زن خانه‌دار در سال ۱۳۹۲ بیمه می‌شوند و بعد از آن در اردیبهشت همان سال، خبر تصویب بیمه زنان خانه‌دار در هیأت دولت منتشر شد. با این وجود اگرچه قرار بود تا پایان برنامه پنجم توسعه تمام زنان خانه‌دار تحت پوشش بیمه قرار بگیرند اما این موضوع در برنامه ششم توسعه تغییر کرد و مطابق آنچه در این برنامه و همچنین در لایحه بودجه ۹۷ به آن اشاره شد، زنان خانه‌داری که دارای سه فرزند باشند می‌توانند تحت پوشش این بیمه قرار بگیرند. زهرا ساعی، عضو کمیسیون اجتماعی مجلس شورای اسلامی، اوایل امسال درباره این موضوع بیان کرد: «به علت شرایط اقتصادی کنونی کشور و منابع موجود تنها می‌توان تعداد محدودی از زنان خانه‌دار را تحت پوشش بیمه قرار داد که این میان زنان خانه‌داری که دارای سه فرزند باشند می‌توانند بر اساس قانون برنامه ششم توسعه، تحت پوشش این بیمه قرار بگیرند. ما به دنبال این بودیم که همچون کشورهای توسعه‌یافته که برای تمام زنان خانه‌دار حقوقی تعریف کرده‌اند و آنها را تحت پوشش بیمه قرار داده‌اند، اقدام کنیم، اما با وجود مشکلات اقتصادی کشور اجرای آن امکانپذیر نبود و به دلیل اینکه مشمول اصل ۷۵ شده و برای دولت بار مالی اضافی ایجاد می‌کرد، از اجرای آن ممانعت به عمل آمد.»

سرانجام کمبود بودجه دولت برای اجرای طرح بیمه زنان خانه دار، به آنجا رسید که چندی پیش، مدیر کل امور فنی بیمه‌شدگان سازمان تامین اجتماعی، اعلام کرد، این سازمان، زنان خانه‌دار را بر اساس مقررات بیمه صاحبان حرف و مشاغل آزاد، تحت پوشش بیمه تامین اجتماعی قرار داده است تا این گروه از جامعه، بتوانند با انعقاد قرارداد و پرداخت حق بیمه مقرر از تعهدات قانونی مربوطه بهره‌مند شوند. منصور آتشی درباره شرایط بیمه زنان خانه‌دار گفت: «زنان خانه داری که کمتر از ۵۰ سال تمام سن دارند، می‌توانند نسبت به ارایه تقاضا و انعقاد قرارداد بیمه اقدام کنند و چنانچه سن متقاضی در زمان ثبت تقاضا بیش از ۵۰ سال باشد، پذیرش درخواست وی منوط به دارا بودن سابقه پرداخت حق بیمه قبلی معادل مدت مازاد سنی مقرر خواهد بود. زنان خانه‌داری که حداقل دارای ۱۰ سال سابقه پرداخت حق بیمه هستند نیز می‌توانند بدون لحاظ شرط سنی، نسبت به ارایه تقاضا و انعقاد قرارداد بیمه اقدام کنند.»

آخرین جزییات بیمه برای خانه‌دارها

اگرچه بیمه زنان خانه‌دار از ابتدا تا امروز فراز و نشیب بسیاری را تحمل کرد اما تا پایان سال گذشته، ۱۳۶ هزار و ۲۸۶ زن در سراسر کشور تحت عنوان بیمه زنان خانه‌دار تحت پوشش سازمان تامین اجتماعی قرار گرفتند و زنان گیلانی با تعداد ۱۹ هزار و ۶۵۰ نفر در این زمینه پیشتاز هستند. اما حالا بر اساس آنچه روز گذشته، سازمان تامین اجتماعی اعلام کرد، به منظور گسترش بیمه به افراد جامعه و در راستای اجرای مصوبه هیأت مدیره سازمان تامین اجتماعی، کلیه زنان خانه‌دار سراسر کشور براساس احراز شرایط مربوط در زمره مشمولان مقررات بیمه صاحبان حرف و مشاغل آزاد قرار می‌گیرند و می‌توانند به نزدیک‌ترین شعبه تامین اجتماعی محل سکونت خود مراجعه کنند و با ارایه درخواست به صورت خوداظهاری به عنوان زنان خانه‌دار و با انعقاد قرارداد و پرداخت حق بیمه مقرر از تعهدات قانونی مقرر بهره مند شوند. شرایط سنی برای پذیرش درخواست و انعقاد قرارداد بیمه زنان خانه‌دار حداکثر ۵۰ سال است؛ در غیر این صورت متقاضی باید معادل مازاد سنی مقرر دارای سابقه پرداخت حق بیمه قبلی نزد این سازمان باشد.

فرد متقاضی می‌تواند با انتخاب یکی از نرخ‌های اعلام شده از حمایت‌های بیمه‌ای مربوطه بهره مند شود و در صورتی که خواستار بهره مندی از مزایای بیمه بازنشستگی و فوت بعد از بازنشستگی باشد، ۱۴ درصد دستمزد مبنای پرداخت حق بیمه (۱۲ درصد سهم بیمه شده و ۲ درصد سهم دولت) پرداخت کند. همچنین برای اینکه بتواند از مزایای بیمه بازنشستگی و فوت قبل و بعد از بازنشستگی برخوردار شود، باید ۱۶ درصد دستمزد مبنای پرداخت حق بیمه) (۱۴ درصد سهم بیمه شده و ۲ درصد سهم دولت) و بازنشستگی، فوت و از کارافتادگی ۲۰ درصد دستمزد مبنای پرداخت حق بیمه (۱۸ درصد سهم بیمه شده و ۲ درصد سهم دولت) پرداخت شود.

حتی زنان شاغل در کارگاه و موسسات مشمول قانون تأمین اجتماعی که تحت عنوان بیمه اجباری زیر پوشش مقررات تأمین اجتماعی قرار دارند، در صورت قطع ارتباط استخدامی با کارفرما می‌توانند مابقی بیمه پردازی خود را از طریق بیمه زنان خانه‌دار ادامه دهند و از مزایایی که به آن اشاره شد، بهره مند شوند.

در صورتی که فرد متقاضی بخواهد از مزایای درمانی این بیمه نیز استفاده کند، باید به ازای هر نفر ماهیانه حق سرانه درمان که هر سال به تصویب هیأت وزیران می‌رسد، برای خود و افراد تحت تکفل پرداخت کند اما از آنجایی که زنان خانه‌دار تحت تکفل همسران خود بوده و از نظر درمانی نیز تحت پوشش همسر خود هستند، ملزم به پرداخت حق سرانه درمان نخواهند بود.

اگر پدر خانواده فاقد پوشش بیمه‌ای باشد، متقاضی بیمه زنان خانه‌دار می‌تواند با پرداخت حق سرانه درمان مصوب فرزندان خود را بیمه درمانی کند. زنان خانه‌دار و افراد تحت تکفل آنها می‌توانند با پرداخت حق سرانه درمان مصوب هیات وزیران با دریافت دفترچه درمانی از تمامی امکانات مراکز درمانی سازمان تأمین اجتماعی در سراسر کشور و نیز امکانات مراکز تشخیصی، درمانی و دارویی طرف قرارداد این سازمان استفاده کنند. میزان سهم بیمه شده از هزینه درمان که فرانشیز نامیده می‌شود، برای خدمات پزشکی سرپایی ۳۰ درصد و برای خدمات درمانی بستری ۱۰ درصد است.

«بیمه مهریه» مرد را از پرداخت مهریه نجات می‌دهد؟

«بیمه مهریه» پیشنهادی بود که ابتدای دهه ۹۰ به عنوان راه‌حلی برای پرداخت مهریه از سوی برخی مسوولان حوزه زنان و همراهی یکی از شرکت‌های بیمه‌ای مطرح شد؛ پیشنهادی که اگرچه هیچ‌وقت عملی نشد اما با سیر صعودی قیمت سکه و ناتوانی مردان برای پرداخت مهریه، بار دیگر قوت گرفته است. در حالی که همزمان با نوسان قیمت سکه پیشنهادات متفاوتی از پرداخت سکه مهریه به قیمت روز عقد تا سقف پرداخت ۵۰ سکه برای حل مشکل پرداخت مهریه مطرح شده است، شهناز سجادی، دستیار حقوق شهروندی معاون رییس جمهور در امور زنان و خانواده از طرح دوباره پیشنهاد «بیمه مهریه» به عنوان یکی از راه‌های پیش رو از سوی معاونت امور زنان صحبت کرد، راه‌حلی که از سوی برخی از کارشناس عملیاتی شدنش با اما و اگرهای فراوانی روبرو است.

بیمه مهریه؛ پیشنهادی که مسکوت مانده

پیشنهاد «بیمه مهریه» برای اولین از سوی معاونت رییس جمهور در امور زنان و خانواده مطرح شد. زمانیکه زهره سادات لاجوردی، مدیر وقت سیاسی فرهنگی مرکز امور زنان و خانواده نهاد ریاست جمهوری، مرداد ماه سال ۹۱ در تشریح پیشنهاد "بیمه شدن مهریه زنان" از سوی مرکز زنان، گفته بود: براساس این پیشنهاد، مرد با توجه به وسع و توان مالی خود از ابتدای ازدواج، مبالغی را به صورت تدریجی به عنوان بخشی از مهریه برای زن پس‌انداز می‌کند. به گفته او بر اساس این پیشنهاد با همکاری شرکت‌های بیمه، شوهر مبلغی را برای زن به عنوان مهریه کنار می‌گذارد تا بدین ترتیب هم زن به مهریه خود می‌رسد و هم به مرد در پرداخت مهریه فشار نمی‌آید که لازم است در این زمینه با صندوق‌های بیمه مذاکراتی انجام شود.

اوایل سال ۹۲ نیز لاجوردی مدیر سیاسی -فرهنگی مرکز امور زنان و خانواده نهاد ریاست جمهوری نیز گفته بود که مسوولان نسبت به عملیاتی شدن پیشنهاد «بیمه مهریه» نظر مساعد دارند. با این حال منتظر تأمین اعتبار «بیمه مهریه» هستیم. جلسات متعددی با رییس ستاد «دیه» داشته‌ایم و در این راستا کارگروهی با حضور مسوولان سازمان زندان‌ها، قوه قضاییه، روانشناسان و جامعه‌شناسان تشکیل داده‌ایم. به گفته وی قرار بوده تا اعتبار لازم برای بیمه کردن مهریه به صورت پلکانی تخصیص یابد و ابتدا مهریه‌هایی که رقم خیلی بالایی ندارند مانند ۱۴ سکه، بیمه شوند. این در حالی است که پس از مدتی تامین نشدن اعتبار مالی و تغییر دولت، پیشنهاد «بیمه مهریه» بی‌نتیجه ماند؛ با این وجود مسوولان از آن به عنوان یک راه‌حل استقبال کردند و حتی بیمه ایران پیشنهاداتی در زمینه بیمه مهریه ارایه داد.

بحران سکه و مهریه در گیرودار نوسان ارزی

اگرچه سال‌ها از مطرح شدن پیشنهاد «بیمه مهریه» گذشته است اما رشد حدود دو برابری قیمت سکه از خرداد تا شهریور ماه سال جاری معاونت رییس جمهور در امور زنان و خانواده را بنا داشته است تا بار دیگر این روش را به عنوان راه‌حل مشکل پرداخت مهریه زنان مطرح کند. بر همین اساس شهناز سجادی دستیار حقوق شهروندی معاون رییس جمهور در امور زنان و خانواده در واکنش به اظهارات فاطمه ذوالقدر، نماینده مجلس شورای اسلامی که چندی پیش مطرح شدن پیشنهاد «پرداخت سکه مهریه به نرخ روز عقد» در کمیسیون اجتماعی مجلس را خبر داده بود، گفت که مشکل افزایش قیمت سکه در بازار به زنان ربطی ندارد و یک بحث اقتصادی است و قرار نیست زنان با حقوق خودشان توان مشکلات اقتصادی جامعه را بدهند.

این پیشنهاد زمانی مطرح شد که به گفته ذوالقدر در پی بالا رفتن قیمت سکه در ماه‌های اخیر، آمار محکومان مهریه افزایش یافته، همچنین عده‌ای به دلیل فرار از پرداخت مهریه به دنبال خروج از کشور هستند.

پیش از این نیز پیشنهاد کاهش سقف مهریه از ۱۱۰ به ۵۰ سکه به عنوان راه‌حلی برای این موضوع مطرح شد بطوریکه همین نماینده مجلس از بررسی این پیشنهاد در کمیسیون اجتماعی نیز خبر داده بود. سجادی، دستیار حقوق شهروندی معاون رییس جمهور در امور زنان و خانواده درباره حذف یا تغییر نحوه پرداخت مهریه براساس پیشنهادات مطرح شده در مجلس گفته بود که اگر بخواهند مهریه زنان را به دلیل شرایط اقتصادی بردارند یا کاهش دهند، تعادل حقوقی بین زنان و مردان به هم می‌خورد و زنان از نظر حقوقی تضعیف می‌شوند. بنابراین زمانی خوب است مهریه حذف شود یا کاهش یابد که از طرف دیگر حقوق مرد محدود به شرایطی شود؛ یعنی حق طلاقش مشروط شود، حق سکونت با جلب نظر زن باشد یا حتی حق ممنوع الخروج کردن از اختیار مردان خارج شود. به عبارت دیگر یعنی این موارد را باید همزمان انجام دهیم، نه اینکه تنها حق مهریه را از زنان سلب کنیم.

سجادی نیز از مطرح شدن دوباره پیشنهاد «بیمه مهریه» در این معاونت برای حل مشکل پرداخت مهریه خبر داده و گفته بود که در معاونت زنان هم شورای مشورتی فقهی و حقوقی زنان نگران این مساله است که در حقوق وارادع زنان در عرصه قانونگذاری دخالت شود اما راه کاری که مدت‌ها پیش نیز مطرح بوده است، بحث «بیمه مهریه» است تا چه زوج و چه زوجه مهریه خودشان را بیمه کنند. این کار می‌تواند حداقل مشکلات مالی زنان را رفع کند و مردی که زن را به راحتی طلاق می‌دهد دست کم پشتوانه مالی برای زن باقی بماند تا بتواند خودش را سرپرستی و اداره کند.

این در حالی است که مرضیه محبی رییس کانون زنان حقوقدان سورا استفاده از «بیمه مهریه» برای حل این مشکل را امکان پذیر نمی‌داند و معتقد است: ممکن است فردی بدهی‌اش را بیمه کرده و اقساط یا مبلغ نقدی را برای این موضوع پرداخت کند، بطوریکه در صورت فوت یا طلاق مبلغی به همسرش پرداخت شود، اما سوال این است که آیا بیمه مهریه، مرد را از پرداخت مهریه بری الذمه می‌کند؟ پاسخ این سوال منفی است.

این حقوق‌دان مطرح کردن «بیمه مهریه» را در طرح دعاوی مهریه بی‌تاثیر می‌داند و به ایسنا می‌گوید: زمان پرداخت این بیمه بین بیمه گر و بیمه گذار و رابطه بین آن دو تعیین می‌شود و زن به عنوان شخص ثالث در شرایط عقد بیمه دخالتی ندارد. بیمه‌هایی که تا کنون دیده‌ام نیز بحث پرداخت مهریه را در صورت طلاق و یا فوت مطرح کرده‌اند. همچنین در حالت سوم نیز اگر مرد بخواهد سرمایه‌ای که در اختیار شرکت بیمه گذاشته است را مسترد کند، می‌تواند پول سرمایه‌گذاری شده را بردارد، ولی اینکه زن بتواند هر زمانی به این سرمایه دسترسی پیدا کند، امکان پذیر نیست. به گفته او امکان سوءاستفاده‌های نظیر انجام طلاق توافقی نیز از جمله پیامدهای احتمالی این پیشنهاد خواهد بود. بیمه ایران تا کنون چنین چیزی را مطرح کرده اما این طرح بطلی به دعاوی مهریه ندارد بلکه برای مثال اگر مردی به ناگاه فوت کند زن او می‌تواند به مهریه‌اش برسد.

او در ادامه با تاکید بر اهمیت فرهنگ‌سازی در این حوزه معتقد است: به نظر می‌رسد فعلا باید قانون‌گذاری در حوزه را کنار بگذاریم و به جای آن فرهنگ‌سازی کنیم و بر شروط ضمن عقد متمرکز شویم. یعنی زوجین جوان را در معرض دو انتخاب قرار دهیم که یکی انتخاب قانون مدنی مبنی بر اینکه خانواده سنتی همان حقوق ناشی از قانون مدنی را بپذیرد است. یعنی زن در تمکین شوهر باشد، بدون اجازه از کشور خارج نشود، اشتغال و تحصیلش تحت ریاست شوهر باشد و در مقابل نیز به هر میزان که مورد توافق است تعیین شود یا اینکه یک سری شروط ضمن عقد، مثل اشتغال، تحصیل، خروج از کشور، محل سکونت، حضانت فرزند، طلاق و ... در سند ازدواج درج شود و در مقابل نیز از ن مهریه ناچیزی داشته باشد یا اصلا نداشته باشد.

روند «استخدام معلولان» تغییر کرد

رییس دبیرخانه اشتغال و کارآفرینی سازمان بهزیستی کشور از تغییر روند «سهمیه استخدامی» برای معلولان از سال جاری خبر داد و گفت: معلولان در صورت دریافت نمره قبولی در آزمون‌ها، برای حضور در مصاحبه‌های تخصصی دعوت می‌شوند، در همین راستا کارشناسان بهزیستی در جلسات مصاحبه‌ها حضور می‌یابند تا انطباق شغل را با نوع معلولیت متقاضی استخدام سنجیده و اینگونه مانع از ردافراد می‌شوند.

مهناز کاشی افزود: باتوجه به اینکه در زمان فراخوان استخدام دستگاه‌ها، سازمان بهزیستی به جامعه معلولان اطلاع‌رسانی کرده و افراد متناسب با رشته‌های فراخوان و سهمیه‌های لحاظ شده در هر استان به شرکت در آزمون‌ها اقدام می‌کنند و در صورت دریافت حد نصاب نمره قبولی در آزمون به مصاحبه تخصصی دعوت می‌شوند. در همین راستا کارشناسان بهزیستی در جلسات مصاحبه‌های تخصصی حضور می‌یابند تا انطباق شغل را با نوع معلولیت متقاضی استخدام سنجیده و مانع از ردافراد در مصاحبه‌ها شوند. به گفته او، در موضوع سه درصد سهمیه استخدامی معلولان، بهزیستی به عنوان دستگاه وظیفه، پیگیر استخدام و مشکلات قبول‌شدگان آزمون‌های استخدامی در دستگاه‌های متولی است.

کاشی در ادامه با اشاره به اصلاح قانون حمایت از حقوق معلولان خاطرنشان کرد: بر اساس قانون قبلی دستگاه‌ها تنها مجاز به اختصاص سه درصد سهمیه‌های استخدامی خود به معلولان بودند و تکلیفی و الزامی در قانون لحاظ نشده بود اما با توجه به اصلاحیه این قانون دستگاه‌ها در حال حاضر مکلف به اختصاص سه درصد از سهمیه استخدامی خود به معلولان هستند که در صورت رعایت نکردن تکالیف، سازمان بهزیستی به عنوان متولی حقوق معلولان وارد عمل شده و احقاق حق می‌کند. رییس دبیرخانه اشتغال و کارآفرینی سازمان بهزیستی کشور همچنین از پیگیری سازمان بهزیستی در جهت اصلاح فراخوان‌های سازمان اداری و استخدامی به منظور حمایت از حقوق معلولان خبر داد و به ایسنا گفت: در چند روز گذشته به منظور بررسی و رفع مشکلات استخدامی معلولان در ششمین آزمون استخدامی پیش‌رو، سازمان جلسه‌ای با رییس مرکز آمار و برنامه‌ریزی تامین نیروی انسانی سازمان استخدامی کشور برگزار کرد که یکی از این مشکلات نامعلوم بودن ردیف‌های استخدامی سهمیه‌دار برای معلولان بود و بهزیستی در این جلسه خواستار مشخص شدن این ردیف‌ها شد. کاشی با اشاره به ماده ۴۲ و ۱۲۷ قانون مدیریت خدمات کشوری که اشاره به سلامت روانی و جسمانی افراد برای استخدام در دولت دارد، این ماده را در تناقض با قانون حمایت از حقوق معلولان دانست و گفت: یکی دیگر از خواسته‌های این سازمان این است که در فراخوان‌ها بحث "داشتن معلولیت به معنای عدم سلامت جسمانی نیست" و "در انتخاب فرد معلول تنها توانایی انجام کار مربوطه" مدنظر قرار گیرد.

او با ابراز امیدواری برای اعمال نظرات سازمان بهزیستی در بحث استخدام برای حمایت از حقوق معلولان گفت: این سازمان هم اعتقاد دارد که فراخوان‌های سازمان استخدامی در تطابق با قانون حمایت از حقوق معلولان نبوده و با توجه به اینکه قانون حمایت از حقوق معلولین قانونی است که بعد از مدیریت خدمات کشوری به تصویب رسیده بنابراین به احتمال زیاد این مشکلات برطرف و خواسته‌های ما اعمال خواهد شد. او در ادامه از تدوین آیین نامه جدید حق بیمه سهم خویش فرمایی و کارفرمایی معلولان و یارانه ارتقای کارایی معلولان خبر داد و افزود: مشوق‌های حمایتی سازمان بهزیستی برای معلولینی که وارد بخش دولتی نمی‌شوند، در دستور کار قرار دارد که با توجه به قانون اخیر، سهم بیمه کارفرمایی و خویش فرمایی معلولان رایگان شده و دولت مکلف است سهم بیمه کارفرمایی را به ازای به کارگیری هر فرد معلول به کارفرما پرداخت کند.

رییس دبیرخانه اشتغال و کارآفرینی سازمان بهزیستی کشور افزود: این آیین نامه در حال تدوین بوده و در صورتی که هیات وزیران پیش نویس‌هایی که با همکاری وزارتخانه تهیه شده را تصویب و منابع آن تامین شود، عملیاتی خواهد شد. کاشی از تسهیل گری اشتغال ۵۶ هزار و ۶۷۷ نفر در سال گذشته توسط این سازمان خبر داد و گفت: تعهد این سازمان در سال جاری تسهیل گری اشتغال برای ۵۰ هزار و ۴۷۷ نفر است که تاکنون برای ۱۹ هزار نفر انجام شده است.

آگهی تغییرات شرکت ساختمانی فراکار آسیا شرکت با مسئولیت محدود به شماره ثبت ۲۴۰۶۳۵ و شناسه ملی ۱۰۱۰۲۸۱۳۸۹۴ به استناد صورتجلسه مجمع عمومی فوق العاده مورخ ۱۳۹۷/۰۵/۱۳ تصمیمات ذیل اتخاذ شد : محل شرکت به استان تهران-شهرستان تهران-بخش مرکزی شهر تهران میرداماد-خیابان شهید امیر سرلشگر علیرضا سنجابی -میدان مادر -پلاک -۶ساختمان بیژن-طبقه ششم-واحد ۱ کد پستی ۱۹۱۱۹۱۵۴۵۶ انتقال یافت. هشعبه شرکت در استان قزوین-شهرستان قزوین-بخش مرکزی-شهرقزوین-محله نادری-خیابان نادری جنوبی-خیابان امیر امجد پلاک ۴۰ طبقه همکف کد پستی ۳۴۱۳۶۶۹۱۴۷ تاسیس گردید و ماده مربوطه در اساسنامه به شرح مذکور اصلاح یافت. سازمان ثبت اسنادواملاک کشور اداره ثبت شرکت ها و موسسات غیرتجاری تهران (۲۵۳۸۹۶)

آگهی تغییرات شرکت خدمات مسافرت هوایی رازپروازجهان با مسئولیت محدود به شماره ثبت ۲۰۵۰۳۸ و شناسه ملی ۱۰۱۰۲۴۶۶۹۴۹ به استناد صورتجلسه مجمع عمومی فوق العاده مورخ ۱۳۹۶/۰۸/۱۶ و بموجب مجوز شماره ۹۶۱/۱۲۶/۱۶۶۹۴ مورخ ۹۶/۹/۱ اداره کل میراث فرهنگی ، صنایع دستی و گردشگری استان تهران تصمیمات ذیل اتخاذ شد : بموجب سند صلح به شماره ۱۱۸۹۷۲ مورخ ۱۳۹۶/۰۸/۲۵ دفتر اسناد رسمی ۲۸۰ تهران، امیر محمد آزادی به شماره ملی ۱۳۷۲۷۷۹۷۹۵ کلیه سهم الشرکه خود را به مرتضی آللهی به شماره ملی ۲۱۲۲۷۰۱۱۱۰ واگذار نموده و از ردیف شرکاء شرکت خارج گردید. . بموجب سند صلح به شماره ۱۱۸۹۷۱ مورخ ۱۳۹۶/۰۸/۲۵ دفتر اسناد رسمی ۲۸۰ تهران، راز حریری به شماره ملی ۰۰۷۰۹۷۷۲۶۷ کلیه سهم الشرکه خود را به مرتضی آللهی به شماره ملی ۲۱۲۲۷۰۱۱۱۰ واگذار نموده و از ردیف شرکاء شرکت خارج گردید. . بموجب سند صلح به شماره ۱۱۸۹۷۰ مورخ ۱۳۹۶/۰۸/۲۵ دفتر اسناد رسمی ۲۸۰ تهران، مریم رفیع زاده به شماره ملی ۰۰۳۴۴۸۳۶۷۵ مبلغ ۲۶۰۰۰۰۰۰ ریال از سهم الشرکه خود را به معصومه حسین نژاد به شماره ملی ۵۹۱۹۵۲۷۶۳۳ و مبلغ ۱۳۰۰۰۰۰۰ ریال سهم الشرکه خود را به مرتضی آللهی به شماره ملی ۲۱۲۲۷۰۱۱۱۰ واگذار نموده و از ردیف شرکاء شرکت خارج گردید. در نتیجه در سرمایه شرکت تغییری حاصل نگردید. - لیست شرکاء پس از نقل و انتقال سهم الشرکه بشرح ذیل می باشد. معصومه حسین نژاد به شماره ملی ۵۹۱۹۵۲۷۶۳۳ دارای ۲۶۰۰۰۰۰۰ ریال سهم الشرکه. مرتضی آللهی به شماره ملی ۲۱۲۲۷۰۱۱۱۰ دارای ۴۹۴۰۰۰۰۰ ریال سهم الشرکه. سازمان ثبت اسنادواملاک کشور اداره ثبت شرکت ها و موسسات غیرتجاری تهران (۲۵۳۸۹۹)

آگهی تغییرات شرکت تضامنی صفا و کریمی و شرکاء به شماره ثبت ۵۰۴۳۰۵ و شناسه ملی ۱۰۸۰۰۱۶۴۷۸۷ به استناد صورتجلسه درخواست نقل و انتقال سهم الشرکه مورخ ۱۳۹۶/۰۹/۲۳ و به موجب اسناد صلح شماره ۵۷۸۳ و ۵۷۸۵ مورخ ۱۳۹۷/۰۲/۱۷ تنظیمی در دفتر اسناد رسمی ۱۳۴۴ تهران تصمیمات ذیل اتخاذ گردید : آقای محمدرضا صفا به شماره ملی ۳۳۹۱۴۶۸۵۲ با واگذاری کلیه سهم الشرکه خود به مبلغ ۱۴۰۰۰۰۰۰۰۰ ریال به آقای مرتضی کریمی به شناسه ملی ۱۳۷۰۸۱۰۷۲۵ از ردیف شرکا خارج گردید. آقای علی کریمی به شماره ملی ۰۰۳۵۴۶۱۲۴۱ با واگذاری کلیه سهم الشرکه خود به مبلغ ۸۰۰۰۰۰۰۰۰۰ ریال به آقای علیرضا کریمی به شناسه ملی ۰۰۳۵۴۳۵۹۳۳ از ردیف شرکا خارج گردید. آقای محمد امین ثریا به شماره ملی ۶۴۹۹۸۴۵۲۵۶ با واگذاری کلیه سهم الشرکه خود به مبلغ ۶۰۰۰۰۰۰۰۰۰ ریال به آقای علیرضا کریمی به شناسه ملی ۰۰۳۵۴۳۵۹۳۳ از ردیف شرکا خارج گردید. لیست شرکا و میزان سهم الشرکه هریک پس از نقل و انتقال بشرح ذیل میباشد : آقای مرتضی کریمی به شناسه ملی ۱۳۷۰۸۱۰۷۲۵ دارای مبلغ ۲۰۰۰۰۰۰۰۰۰ ریال آقای علیرضا کریمی به شناسه ملی ۰۰۳۵۴۳۵۹۳۳ دارای مبلغ ۲۰۰۰۰۰۰۰۰۰ ریال سازمان ثبت اسنادواملاک کشور اداره ثبت شرکت ها و موسسات غیرتجاری تهران (۲۵۳۹۰۰)

نتیجه یک تحلیل رسمی از وضعیت بازار املاک

مسکن دیگر کشش رشد قیمت ندارد

گروه راه و شهرسازی |

با وجود کاهش چشمگیر حجم معاملات مسکن از خرداد ماه سال جاری، مسوولان بخش مسکن از جمله رییس اتحادیه املاک، مدیرکل دفتر برنامه‌ریزی و اقتصاد مسکن وزارت راه و شهرسازی و... چندان با بازگشت رکود به بخش مسکن موافق نیستند و در اظهاراتشان اعلام می‌کنند که بازار مسکن تنها کساد شده است و در دوران رکود به سر نمی‌برد، این درحالی است که نگاهی به آمار رسمی منتشر شده، خلاف این ادعا را ثابت می‌کند به عنوان نمونه تعداد قراردادهای خرید و فروش مسکن در مردادماه سال جاری نسبت به ماه مشابه آن در سال گذشته ۳۳ درصد کاهش یافته و به ۱۲ هزار معامله در شهر تهران رسیده است.

کاهش ۳۳ درصدی معاملات به معنای افت محسوس و غیرقابل انکارقراردادهای خرید و فروش مسکن است، موضوعی که مسوولان این بخش حاضر به پذیرش آن نیستند و با اعلام آمارهای عجیب بر ادعای خود پافشاری می‌کنند، در همین رابطه، علی چگنی، مدیرکل دفتر برنامه‌ریزی و اقتصاد مسکن وزارت راه و شهرسازی درباره حجم قراردادهای خرید و فروش مسکن طی ماه‌های گذشته می‌گوید: تا حدودی میزان معاملات کاهش یافته است، اما اینکه بگوییم این کاهش معاملات یعنی ورود بخش مسکن به رکود درست نیست.

به گفته او، بالاترین حجم معاملات در یک ماه در تهران ۲۲ هزار و کمترین تعداد معاملات ۵ هزار بود، اما در حال حاضر تعداد معاملات در عدد ۱۴ هزار نشان می‌دهد که مسکن در رکود قرار ندارد.

اظهارات علی چگنی درباره ۱۴ هزار معامله ثبت شده در پایتخت درحالی است که براساس اطلاعات کسب شده در سامانه املاک تا ۲۵ شهریور ماه سال جاری، حدود ۷ هزار و ۵۰۰ قرارداد به امضا بوده است و تعداد قراردادهای خرید و فروش طی مرداد ماه هم ۱۲ هزار مورد بوده است.

او که در نشست خبری همایش سیاست‌های توسعه مسکن سخنرانی می‌کرد، اعلام می‌کند: وضعیت موجود در بازار مسکن مثل سال‌های ۹۲ تا ۹۵ نخواهد شد.

◄ رشد قیمت متوقف می‌شود؟

همگام با کاهش حجم معاملات مسکن طی ۴، ۵ ماه گذشته، قیمت‌ها به‌شدت افزایش یافته و این سیر صعودی تا مرداد ماه سال جاری ادامه داشته است به گونه‌ای که در این ماه شاهد رشد ۶۱ درصدی قیمت نسبت به ماه مشابه سال قبل بودیم، اما موضوعی که اغلب کارشناسان هم به آن اشاره می‌کنند این است که دیگر بازار شرایط افزایش قیمت را ندارد، موضوعی که مدیرکل دفتر برنامه‌ریزی و اقتصاد مسکن وزارت راه و شهرسازی هم به آن اشاره می‌کند و می‌گوید: پیش بینی می‌شود با توجه به اینکه بخش مسکن افزایش قیمت خود را در حد بالای خود داشته است، پس کشش قیمت دیگر وجود ندارد، مگر اینکه اتفاقات عجیب و غریبی در اقتصاد رخ دهد.

او اظهار می‌کند: بخش مسکن و بازار مسکن بخش تأثیرپذیری از مسائل اقتصاد خُرد و کلان است، پس اگر نگاهی به پنج سال گذشته بیندازیم، می‌بینیم که قیمت مسکن ثبات داشته و ۳۰ درصد کاهش یافته بود. چگنی می‌افزاید: این ثبات قیمت و کاهش تا نیمه سال ۹۶ ادامه یافت و در سال ۹۶ وقتی نهادهای مسکن رشد قیمت داشت، اقتصاد در سال ۹۶ در تمام بخش‌ها دچار تغییرات اساسی شد و مسکن هم تا حدودی از این تحولات تأثیر گرفت و دچار افزایش قیمت شد.

او با اشاره به اینکه رشد قیمت مسکن از نیمه دوم سال ۹۶ آغاز و حتی تا چند ماه گذشته هم ادامه داشت، می‌گوید: متوسط رشد قیمت مسکن در تهران براساس معاملات صورت گرفته ۶۰ درصد بود، پس این تغییرات ناشی از تغییرات اقتصاد کلان، مسائل بین المللی و برجام و دلار رخ داده بود.

این مقام مسوول تأکید می‌کند: وقتی نهادهای تولید مسکن مثل فولاد، آهن و سایر مصالح ساختمانی رشد پیدا می‌کند، نمی‌توان گفت قیمت مسکن نباید افزایش یابد، چرا که در این صورت مسکن که با رونق خود می‌تواند اشتغال زیادی ایجاد کند دچار رکود در بخش تولید می‌شود، پس افزایش قیمت که براساس شرایط اقتصادی کشور رخ داده بود یک امر طبیعی بود.

چگنی با تأکید بر اینکه اگر قیمت مسکن رشد نکند تولید مسکن هم متوقف خواهد شد، اضافه می‌کند: رشد قیمت در یک سال گذشته موجب شد تعداد صدور پروانه‌های ساختمانی رشد کند و ارزش افزوده بخش مسکن که چندین سال منفی بود، مثبت شود.

◄ تعویق آغاز به کار سامانه املاک

درحالی که راه‌اندازی سامانه املاک و مستغلات با تاخیری سه ساله مواجه شده است و مسوولان وزارت راه و شهرسازی بارها از اجرایی شدن آن طی این مدت خبر داده‌اند و در آخرین اظهار نظر به راه‌اندازی این سامانه در سال آینده اشاره شده است، اما نگاهی به اظهارات مدیرکل دفتر اقتصاد مسکن وزارت راه و شهرسازی حکایت از آن دارد که راه‌اندازی این سامانه به سال آینده هم نمی‌رسد.

چگنی با بیان اینکه چون راه‌اندازی سامانه املاک و اسکان کشور یک اقدام فرادولتی و نیازمند ورود اطلاعات از تمام بخش‌ها است، هنوز به جمع‌بندی نهایی نرسیده است، می‌گوید: در خصوص این سامانه بحث‌های مختلفی از زبان وزارتخانه عنوان شده و تاکنون ۷۰ جلسه برای بررسی و راه‌اندازی این سامانه برگزار شده است.

به گزارش فارس، علی چگنی می‌افزاید: تمام اطلاعات در وزارت راه و شهرسازی وجود ندارد، چرا که اطلاعات این سامانه، فرادولتی است و تمام بخش‌های دولتی، خصوصی، عمومی و حتی قوه قضاییه هم باید اطلاعات خود را وارد این سامانه کنند، پس راه‌اندازی این سامانه فراتر از دولت است.

چگنی ادامه می‌دهد: وزارت راه و شهرسازی کار خود را رها نکرده و جلسات مختلفی حتی با نهاد ریاست‌جمهوری و تمام دستگاه‌های ذی‌ربط برگزار کرده است، پس باید اطلاعات به‌طور کامل وارد این سامانه شود تا خروجی نهایی را استخراج کنیم، به همین دلیل هنوز به جمع‌بندی نهایی و به مرحله قابل بهره‌برداری نرسیده‌ایم.

مدیرکل دفتر برنامه‌ریزی و اقتصاد مسکن وزارت راه و شهرسازی یادآور می‌شود: کمیته‌ای در سازمان ملی زمین و مسکن در حال پیگیری و راه‌اندازی سامانه املاک تشکیل شده و در وزارت راه و شهرسازی هم کمیته کاربری به وجود آمده تا این سامانه راه‌اندازی شود.

او تصریح می‌کند: پیشنهادی در کنار پیشنهادهای نه‌گانه وزارت راه و شهرسازی به دولت داده شده است که در کمیسیون اقتصادی دولت مطرح شده، اما هنوز در دولت تصویب نشده است.

مدیرکل دفتر برنامه‌ریزی و اقتصاد مسکن وزارت راه و شهرسازی اضافه می‌کند: در این پیشنهاد عنوان شده است چون تمام اطلاعات در شهرداری‌ها موجود است، راه‌اندازی این سامانه املاک به شهرداری‌ها محول شود، پس اگر این موضوع به قانون تبدیل شد چه بهتر و اگر تصویب آن منتفی شد، وزارت راه و شهرسازی کار خود را انجام خواهد داد.

چگنی همچنین درباره رابطه اخذ مالیات از خانه‌های خالی از سکنه و سامانه املاک می‌گوید: دریافت مالیات از خانه‌های خالی از سکنه یک مساله کوچک در این سامانه است، چرا که معتقدیم دریافت مالیات از این خانه‌ها نمی‌تواند به آن شکل در بازار مسکن اثرگذاری زیادی داشته باشد.

برش

◄ علی چگنی: با توجه به اینکه بخش مسکن افزایش قیمت خود را در حد بالای خود داشته است، پس کشش قیمت در ماه‌های آتی وجود ندارد، مگر اینکه اتفاقات عجیب و غریبی در اقتصاد رخ دهد

او تأکید می‌کند: با راه‌اندازی سامانه املاک و اسکان، مشخص می‌شود که چه تعداد مسکن در کشور وجود دارد، چه میزان گروه کم‌درآمد و بی‌خانه داریم و حتی این سامانه می‌تواند به وزارت رفاه کمک کند افراد با توان مالی بالا را شناسایی کند و به آنها یارانه پرداخت نکند.

◄ ناتوانی در تامین منابع مسکن اجتماعی

طرح مسکن اجتماعی هم از دیگر مباحثی بود که مدیرکل دفتر برنامه‌ریزی و اقتصاد مسکن وزارت راه و شهرسازی به آن اشاره کرد، اجرای طرح مسکن اجتماعی که سال‌ها از تصویب آن می‌گذرد همچنان در هاله‌ای از ابهام است، درحالی که اوایل سال جاری حامد مظاهریان، معاون وزیر راه وشهرسازی از آغاز اجرای این طرح به صورت مرحله‌ای از سال ۹۶ خبرداده بود. چگنی درباره طرح مسکن اجتماعی می‌گوید: همواره دولت‌ها بحث‌هایی برای گروه‌های کم‌درآمد اعلام می‌کنند، مسکن اجتماعی هم مصوبه دولت است، پس وزارت راه و شهرسازی برحسب توان خود و محدودیت‌های مالی اقداماتی مثل تأمین زمین را انجام داده و سازمان ملی زمین و مسکن نیز پیگیر آن است. او ادامه می‌دهد: محدودیت‌های مالی در دولت موجب شده منابع و اعتبار کافی برای مسکن اجتماعی اختصاص نیابد، پس بنابراین مسکن اجتماعی هنوز در صفحه اول قرار دارد. به گفته این مقام مسوول، دولت معتقد است در حوزه بازآفرینی شهری می‌توان مسکن اجتماعی را ادامه داد.

◄ تکذیب افزایش ۳۰۰ میلیون تومانی وام

پرداخت وام ۳۰۰ میلیون تومانی برای خرید مسکن از آن دست خبرهایی بود که طی ماه‌های اخیر از زبان مردم کوچه و بازار شنیده شد اما به گفته مدیرکل دفتر برنامه‌ریزی و اقتصاد مسکن وزارت راه و شهرسازی برنامه‌ای برای پرداخت این وام وجود ندارد و این خبر، شایعه بوده است، چگنی در این‌باره اظهار می‌کند: دولت برنامه‌هایی برای افزایش قدرت خرید متقاضیان مسکن مثل افزایش سقف تسهیلات مسکن در دست برنامه دارد.

این مقام مسوول درباره جزئیات پیشنهادهای وزارت راه و شهرسازی و بانک مسکن برای تغییر شرایط تسهیلات خرید خانه ادامه می‌دهد: تا زمانی که این پیشنهادها مصوب نشود نمی‌توانیم درباره جزئیات آن صحبت کنیم.

او می‌افزاید: یکی از نمایندگان مجلس درباره وام ۳۰۰ میلیون تومانی خرید مسکن صحبت کرده بود که چنین طرحی در بانک مسکن وجود ندارد.

◄ کنترل بازار اجاره قابل اجرا است

دوساله شدن قراردادهای اجاره هم یکی از بندهای ۹ گانه پیشنهادی وزارت راه وشهرسازی بود که مدیرکل دفتر برنامه‌ریزی و اقتصاد مسکن وزارت راه و شهرسازی از جزییات آن دفاع می‌کند و می‌گوید: وزارت راه و شهرسازی برای کنترل بازار اجاره مسکن برنامه‌ای برای دو ساله کردن قراردادها به دولت ارایه کرده است و دو ساله شدن قرارداد اجاره در کمیسیون اقتصادی دولت تصویب شده است، اما باید برای تبدیل به قانون شدن، این موضوع در دولت تصویب شود.

چگنی می‌افزاید: قصد وزارت راه و شهرسازی دخالت نابجا در بازار اجاره نیست، بلکه می‌خواهیم با اهرم‌های اقتصادی، بازار اجاره را کنترل کنیم.

اخبار

◄ امضای تفاهم‌نامه حمل‌ونقلی بین ایران و ایتالیا

تفاهم‌نامه همکاری‌های حمل و نقل بین‌المللی جاده‌ای میان جمهوری اسلامی ایران و ایتالیا با حضور مسوولان حمل و نقلی و ترانزیتی دو کشور امضاء شد. مدیرکل دفتر ترانزیت و حمل و نقل بین‌المللی این سازمان راهداری و حمل‌ونقل جاده‌ای گفت: در سومین نشست کارگروه مشترک حمل‌ونقل بین‌المللی جاده‌ای ایران و ایتالیا، موارد متعددی در زمینه ترددرانندگان، ناوگان ترانزیتی و تعداد پروانه‌های مورد مبادله سالانه، عوارض بین دو کشور، مشکلات گمرکی، ملاحظات بارگیری به کشور ثالث و... توافقاتی کسب شد.

به گزارش روابط عمومی سازمان راهداری و حمل‌ونقل جاده‌ای، نفیسی اظهار کرد: در این جلسه درخصوص برگزاری نشست مشترکی بین سفارت ایتالیا در تهران، با هدف یافتن راه‌حل‌های مناسب در ارتباط با صدور روادید رانندگان کامیون‌های بین‌المللی عازم به قلمرو ایتالیا، توافق‌های لازم انجام شود. مدیرکل دفتر ترانزیت و حمل‌ونقل بین‌المللی گفت: در ارتباط با گسترش حوزه همکاری به دیگر زمینه‌های مرتبط با حمل‌ونقل جاده‌ای و راهداری از جمله سامانه‌های حمل‌ونقل هوشمند (ITS)، ایمنی جاده‌ای، راهداری، برنامه‌های آموزشی و دیگر حوزه‌های حمل‌ونقل و ارایه تجارب موفق بین‌المللی در زمینه‌های ذی‌ربط پیشنهادهای لازم از سوی طرف ایرانی و به همراه طرح همکاری پیشنهادی به طرف ایتالیایی تحویل شد. نفیسی ادامه داد: طرف ایرانی برای توسعه مسیرهای اتوبوسرانی موردی بین دو کشور اعلام آمادگی کرد و همچنین طرفین باتاکید بر ضرورت ارتقای همکاری‌های گردشگری زمینی، در خصوص جزئیات مسائل حمل‌ونقلی ذی‌ربط، ایجاد یک بنیان مناسب برای تسهیل تردد ناوگان تبادل نظر کردند.

◄ ممنوعیت تردد خودروهای حمل کالا در دهه اول مهر

شورای حمل و نقل و ترافیک شهر تهران از اعمال محدودیت تردد در عبور و مرور خودروهای حمل کالا از ابتدای مهر ماه به مدت ۱۱ روز خبر داد.

به گزارش ایسنا، در مصوبه اخیر این شورا آمده است؛ با توجه به فرارسیدن سال جدید تحصیلی و لزوم مدیریت تقاضای سفر و کاهش زمان تأخیر ناشی از ترافیک سنگین ابتدای مهرماه، بدین وسیله اعلام می‌دارد تردد انواع ناوگان پخش کالا در شهر تهران از اول لغایت یازدهم مهرماه ۹۷ به غیر از روزهای پنج‌شنبه و جمعه، از ساعت ۶ تا ۹ صبح ممنوع است. در ادامه مصوبه شورای حمل و نقل و ترافیک شهر تهران نیز اعلام شده است که این محدودیت توسط دوربین های نظارت تصویری و عوامل پلیس راهور تهران بزرگ کنترل و در صورت تخلف جریمه ورود ممنوع اعمال خواهد شد.

در پایان این مصوبه نیز از ناوگان حمل و پخش کالا خواسته شده است تا ترتیبی اتخاذ کنند ضمن همکاری و مساعدت در اجرای هر چه بهتر مصوبه ابلاغی و تسهیل در مدیریت ترافیک آغاز سال تحصیلی، نسبت به اطلاع رسانی و نظارت بر اجرای این مصوبه اقدامات لازم انجام شود.

شهردار تهران:

مجوز انتشار ۶۰۰ میلیارد اوراق مشارکت صادر شد

شهردار تهران با بیان اینکه مجوز انتشار ۶۰۰ میلیارد اوراق مشارکت صادر شده است، گفت: مشکل اصلی ما این است که میزان بدهی شهرداری به بانک‌ها بالاست و باید بدهی ها را تعیین تکلیف کنیم.

به گزارش فارس محمدعلی افشانی، در پاسخ به این پرسش که شهرداری تهران تا ۳۱ شهریور ماه مهلت برای انتشار ۱۳۰۰ میلیارد تومان اوراق مشارکت داشت، گفت: سال گذشته به شهرداری تهران اجازه داده شد تا ۲ هزار میلیارد تومان اوراق مشارکت منتشر کند و شهرداری توانست ۷۰۰ میلیارد تومان اوراق مشارکت را به فروش برساند.

وی ادامه داد: شهرداری تهران تا اسفند ماه مهلت داشت بانک عامل را برای فروش اوراق مشارکت مشخص کند اما به دلیل بدهی بالا (بیش از ۲۳ هزار میلیارد تومان) بانک‌های مختلف حاضر نشدند عاملیت را بپذیرند.

شهردار تهران گفت: نهایتاً با پیگیری انجام شده و همکاری دیوان محاسبات قرار شد قدری این موضوع تمدید شد و گفتند در صورتی که بانک عامل باشد می‌توانیم اوراق مشارکت را منتشر کنیم. به گفته افشانی، از ۱۳۰۰ میلیارد اوراق مشارکت باقی مانده برای ۶۰۰ میلیارد تومان بانک عامل مشخص شد. ۳۰۰ میلیارد تومان بانک صادرات و ۳۰۰ میلیارد تومان بانک پارسیان عاملیت انتشار اوراق مشارکت را بر عهده گرفت. وی ادامه داد: بانک مرکزی مجوز را صادر کرد و در حال پیگیری هستیم اما موضوعی که بانک‌ها مطرح می‌کنند این است که باید بدهی‌های قبل تعیین تکلیف شود تا ما این اوراق را منتشر کنیم.

افشانی در پاسخ به این پرسش که مهلت به اتمام رسیده است، گفت: چون مجوز را بانک مرکزی صادر کرده و به بانک‌ها داده است احتمال زیاد می‌دهیم موضوع حل شود اما مشکل اصلی ما بدهی شهرداری تهران است. شهردار تهران در پاسخ به این پرسش که می‌توانیم مشکل بدهی‌ها را برطرف کنیم گفت: باید دنبال کنیم.

وزارت راه و شهرسازی
اداره کل راه و شهرسازی استان ایلام

آگهی فراخوان مناقصه ۱۰-۹۷

نوبت دوم

ردیف	عنوان پروژه	مبلغ برآورد (ریال)	مبلغ تضمین (ریال)	رشته مورد نیاز
۱	تکمیل واریانت سرتنگ-لومار	۱۳/۶۰۷/۸۴۲/۴۳۱	۶۸۱/۰۰۰/۰۰۰	راه و ترابری
۲	اصلاح مسیر ایلام-دره شهر (مقطع ریزشی چشمه شیرین)	۱۹/۷۶۷/۴۷۵/۶۶۴	۹۸۹/۰۰۰/۰۰۰	راه و ترابری
۳	تکمیل عملیات اجرایی مسجد جامع شهرستان دره شهر	۱۴/۲۲۴/۵۱۱/۴۲۸	۷/۱۲۰/۰۰۰/۰۰۰	ساختمان
۴	تکمیل عملیات اجرایی مسجد جامع شهرستان ایوان	۱۴/۲۶۴/۴۵۰/۳۷۱	۷/۱۴۰/۰۰۰/۰۰۰	ساختمان
۵	تکمیل پروژه ساختمان اداری محیط زیست سیروان	۶/۱۶۸/۵۰۵/۸۵۱	۳۰۹/۰۰۰/۰۰۰	ساختمان

مهلت و محل دریافت اسناد: از تاریخ ۹۷/۷/۳ لغایت ۹۷/۷/۹ پایگاه ملی اطلاع رسانی مناقصات به نشانی http://iets.mporg.ir و سامانه تدارکات الکترونیکی دولت (ستاد) به آدرس www.setadiran.ir
مهلت و محل تحویل پیشنهاد قیمت: ۹۷/۷/۲۱-اداره کل راه و شهرسازی استان ایلام
اعتبار پروژه‌ها از محل اعتبارات مصوب و اوراق خزانه اسلامی می باشد.
پیمانکار می بایست توان مالی کافی برای ادامه عملیات اجرایی پروژه تا زمان ابلاغ تخصیص نقدی یا غیر نقدی داشته باشد به طوری که روند اجرای پروژه بدون وقفه و طبق برنامه زمان بندی اجرا گردد.
با توجه به اعلام مناقصات و دریافت پیشنهادات از طریق سامانه الکترونیکی دولت به نشانی www.setadiran.ir، لازم است کلیه پیمانکاران با مراجعه به شرکت‌های مربوطه نسبت به ثبت‌نام در سایت فوق‌الذکر و دریافت شناسه کاربری و رمز عبور و امضا الکترونیکی (token) جهت ارائه پیشنهاد قیمت اقدام نمایند.
لازم به توضیح است که پاکت‌های پیمانکارانی که در سامانه مذکور ثبت‌نام نکرده و از طریق سامانه پیشنهاد قیمت ارسال نکنند، باز نخواهد شد.
پیش پرداخت پرداخت نمی‌شود.
هزینه انتشار آگهی به عهده برنده مناقصه‌ها می‌باشد.
روابط عمومی اداره کل راه و شهرسازی استان ایلام

اداره کل راهداری و حمل و نقل جاده‌ای استان مازندران

آگهی مناقصه عمومی

نوبت دوم

اداره کل راهداری و حمل و نقل جاده‌ای استان مازندران در نظر دارد مناقصه عمومی ذیل را از طریق سامانه تدارکات الکترونیکی دولت برگزار نماید. کلیه مراحل مناقصه از طریق دریافت اسناد مناقصه تا ارائه پیشنهاد و بازگشایی از طریق سامانه تدارکات الکترونیکی دولت (ستاد) به آدرس www.setadiran.ir انجام خواهد شد.

ردیف	شماره مناقصه ستاد	موضوع	مبلغ برآورد (ریال)	مبلغ تضمین فرآیند اجرای کار	مدت اجرای کار	دوره تضمین
۱	۲۰۰۹۷۳۴۸۹۰۰۰۰۷۰	بهسازی و تعریض محور ساری-قائمشهر (محدوده عبور پاشاکلا) (تجدید اول)	۲/۹۸۴/۴۳۵/۷۷۸	۱۴۹/۲۲۱/۷۸۹	۶ ماه	۲۴ ماه
۲	۲۰۰۹۷۳۴۸۹۰۰۰۰۷۱	اجرای دوربرگردان سورک-دسترسی فرودگاه (تجدید اول)	۶/۹۶۲/۲۸۳/۵۲۸	۳۴۸/۱۱۴/۱۷۶	۶ ماه	۲۴ ماه
۳	۲۰۰۹۷۳۴۸۹۰۰۰۰۷۲	اجرای دوربرگردان رستم کلابهشهر (تجدید اول)	۷/۹۶۵/۹۴۶/۲۷۴	۳۹۸/۲۹۷/۳۱۴	۶ ماه	۲۴ ماه
۴	۲۰۰۹۷۳۴۸۹۰۰۰۰۷۳	بهسازی محور احمدچاله پی (تجدید دوم)	۳۵/۵۷۹/۰۱۴/۶۶۷	۱/۷۷۸/۹۵۰/۷۳۳	۱۲ ماه	۲۴ ماه

دارا بودن حداقل رتبه ۵ در رشته راه و ترابری و با رعایت سقف ارجاع کار از سازمان برنامه و بودجه (معاونت برنامه‌ریزی سابق) الزامی می‌باشد.
مهلت زمانی دریافت اسناد مناقصه از سامانه ستاد: تا ساعت ۱۴ مورخ ۹۷/۷/۹
مهلت ارائه پیشنهاد در سامانه ستاد: ساعت ۱۴ مورخ ۹۷/۷/۲۱
زمان بازگشایی پیشنهادات: ساعت ۸/۳۰ صبح مورخ ۹۷/۷/۲۲ در دفتر مدیرکل
آدرس ساری خیابان انقلاب مقابل استانداری-اداره پیمان و رسیدگی تلفن ۳۳۳۲۶۰۰۲-۰۱۱
این آگهی همزمان در سایت iets.mporg.ir نیز درج گردیده است.
اداره کل راهداری و حمل و نقل جاده‌ای استان مازندران

آگهی تغییرات شرکت ارشد سازه ری با مسئولیت محدود به شماره ثبت ۳۷۵۸۲۲ و شناسه ملی ۱۰۳۲۰۲۵۸۸۱۸ به استناد صورتجلسه مجمع عمومی فوق العاده مورخ ۱۳۹۶/۰۳/۲۱ تصمیمات ذیل اتخاذ شد : محل شرکت در واحد ثبتی تهران به آدرس : نارمک خیابان مسیل شهید داود گلشن دوست خیابان پلاک ۵۳ کد پستی ۱۶۴۵۹۹۳۳۶۳ تغییر یافت و ماده مربوطه در اساسنامه بشرح فوق اصلاح گردید. سازمان ثبت اسنادواملاک کشور اداره ثبت شرکت ها و موسسات غیرتجاری تهران (۲۵۳۸۹۷)

آگهی تغییرات شرکت مرکز بین المللی توسعه صادرات ایران با مسئولیت محدود به شماره ثبت ۵۹۴۶۰ و شناسه ملی ۱۰۱۰۱۰۴۵۱۱۶ به استناد صورتجلسه مجمع عمومی عادی بطور فوق العاده مورخ ۱۳۹۷/۰۵/۱۴ تصمیمات ذیل اتخاذ شد: امیرعلی نوری به کدملی ۰۰۷۰۶۵۰۳۹۱ به سمت مدیرعامل و عضو هیئت مدیره و علیرضا نوری به کدملی ۰۰۴۰۴۳۰۰۱۴ به سمت رئیس هیئت مدیره و بابک نوری به کدملی ۴۷۲۳۲۷۳۶۷۰ به سمت عضو هیئت مدیره انتخاب گردیدند. کلیه اوراق بهادار و چک و سفته و اسناد رسمی و قراردادهای تعهدآور با امضاء دو نفر از سه نفر از اعضای هیئت مدیره متفقا با مهر شرکت معتبر خواهد بود. سازمان ثبت اسنادواملاک کشور اداره ثبت شرکت ها و موسسات غیرتجاری تهران (۲۵۳۹۰۱)

آگهی تغییرات شرکت تولیدی صنعتی نیماماشین با مسئولیت محدود به شماره ثبت ۷۴۶۵۹ و شناسه ملی ۱۰۱۰۱۱۹۵۵۲۹ به استناد صورتجلسه مجمع عمومی عادی بطور فوق العاده مورخ ۱۳۹۶/۰۵/۰۲ تصمیمات ذیل اتخاذ شد : سعید داودی به شماره ملی ۰۰۷۴۳۴۹۰۰۷ به سمت مدیر عامل و عضو هیئت مدیره رضا داودی به شماره ملی ۲۲۵۸۸۳۷۶۷۱ به سمت نایب رئیس هیئت مدیره علی داودی به شماره ملی ۰۰۵۶۱۲۴۱۴۷ به سمت رئیس هیئت مدیره برای مدت نامحدود انتخاب گردیدند. امضای کلیه اوراق بهادار و تعهدآور شرکت از قبیل چک ، سفته ، برات ، با امضای مدیر عامل و یا رئیس هیئت مدیره منفردا همراه با مهر شرکت معتبر است. سازمان ثبت اسنادواملاک کشور اداره ثبت شرکت ها و موسسات غیرتجاری تهران (۲۵۳۹۰۲)

آگهی تغییرات شرکت پیشرو راه صنعت ساحل سهامی خاص به شماره ثبت ۵۰۰۹۸۳ و شناسه ملی ۱۴۰۰۰۰۶۰۹۱۰ به استناد صورتجلسه مجمع عمومی عادی بطور فوق العاده مورخ ۱۳۹۷/۰۴/۲۶ تصمیمات ذیل اتخاذ شد : ترازنامه و حساب سود و زیان سال مالی ۹۶ به تصویب رسید آقایان وحید یزدانی کهنه شهری کدملی ۲۸۵۱۳۶۸۵۴۰ بسمت نایب رئیس هیئت مدیره و کیانوش محمدی کد ملی ۲۳۷۱۴۰۶۸۴۸ بسمت رئیس هیئت مدیره و خانم سکینه محمدی خداوردی لو کدملی ۲۲۹۸۰۲۱۵۰۳ بسمت مدیرعامل خارج از اعضاء برای مدت دو سال انتخاب شدند . امضای کلیه اوراق واسناد بهادار و تعهدآور شرکت از قبیل چک برات سفته قراردادها و عقود اسلامی و اوراق عادی و اداری و سایر نامه ها باامضاء آقایان کیانوش محمدی یا رسول صالحی ورنوسفادرانی هرکدام به تنهایی همراه با مهر شرکت معتبر میباشد . آقایان مصطفی شمسی خداوردیلو کدملی ۲۳۷۲۷۳۳۴۶۱ بسمت بازرس اصلی و محمد عباسی فرد کدملی ۲۳۶۰۲۰۷۰۸۳ بسمت بازرس علی البدل برای مدت یک سال مالی انتخاب شدند . سازمان ثبت اسنادواملاک کشور اداره ثبت شرکت ها و موسسات غیرتجاری تهران (۲۵۳۹۰۳)

اخبار

موانع پیمان پولی دوجانبه با چین و ترکیه

تسنیم | رییس اتاق مشترک ایران و چین گفت: بانک مرکزی استقلال لازم را برای اجرای مبادلات دوجانبه پولی با کشورهای آسیایی و اروپایی ندارد و همین امر موجب شده نتوانیم با ترکیه، چین و هند مبادلات ارزی با پول محلی داشته باشیم. اسدالله عسگراولادی، رییس اتاق مشترک ایران و چین، در مصاحبه با رادیو در خصوص حذف دلار از سیستم مالی ایران، اظهار کرد: پس از جنگ جهانی دوم و از سال ۱۹۴۶ دلار وارد صحنه بین المللی و مسائل مالی شد و به تدریج نفوذش را در این عرصه گسترش داد. او افزود: در مرحله اول در اوپک و فروش نفت در جهان با دلار صورت پذیرفت در مرحله بعدی سیستم سرمایه گذاری و وام دهی بانک‌ها همه با دلار انجام می‌شد و این امر همچنان ادامه دارد و موجب شده دلار به یک ارز قدرتمند در سطح بین الملل تبدیل شود.

رییس اتاق مشترک ایران و چین گفت: با وجود اینکه در حال حاضر بدهی کشور امریکا به طرز سرسام‌آوری رشد کرده است اما هنوز به عنوان یک معتمد در سطح جهان مطرح بوده که سرمایه گذاری‌های عمده‌ای در آن انجام می‌شود. عسگراولادی ادامه داد: چین با وجود اینکه در مسائل اقتصادی با امریکا درگیری‌هایی دارد اما حدود ۳۰۰ تا ۳۵۰ میلیارد دلار ذخیره ارزی دلاری در امریکا دارد، لذا شکستن این مرز و کمرنگ کردن نقش دلار چندان آسان نیست، اما هر کشوری به نوبه خودش باید در این مسیر ایفای نقش کند. او با اشاره به اینکه کشور ما برای جداشدن از مسیر اقتصاد دلاری چند راه پیش رو دارد، بیان کرد: در مرحله اول باید با کشورهای منطقه با ارزهای محلی مبادله انجام دهیم به عنوان مثال با چین و روسیه با یوان و روبل و همچنین دیگر کشورها مبادلات تجاریمان را انجام دهیم.

رییس اتاق مشترک ایران و چین توضیح داد: اگر از دلار فاصله نگیریم متاسفانه زیر سلطه کشور امریکا قرار می گیریم که این کشور روش خوبی را در مبادلات ریالی و دلاری با ما نخواهد داشت و نمی‌توان به این کشور اعتماد کرد. عسگراولادی تصریح کرد: بانک مرکزی استقلال لازم برای اجرای مبادلات دوجانبه پولی با کشورهای آسیایی و اروپایی را ندارد و همین امر موجب شده نتوانیم با کشورهایی از جمله ترکیه، چین و هند مبادلات ارزی با پول محلی داشته باشیم. او تاکید کرد: در کشور ما به بخش خصوصی فرصت داده نمی‌شود که بتوانند در اقتصاد نقشی را ایفا کنند و از دولت می‌خواهیم که کوچک سازی را انجام دهد در غیر این صورت با اقتصاد دولتی به سرمنزل مقصود نخواهیم رسید.

راه‌اندازی دفتر مقابله با تحریم‌ها

شاتا | رییس مرکز امور اصناف و بازرگانان از راه‌اندازی دفتر پیشگیری و مقابله با تحریم‌ها خبر داد. سید جواد احمدی، با اعلام این مطلب افزود: این اقدام با نظر وزیر صنعت و برای نظم‌بخشی به ارتباطات و تعاملات بدنه وزارتخانه با اصناف در دستور کار قرار گرفت. او گفت: با توجه به شرایطی که به دلیل فشارهای ظالمانه نظام سلطه و استکبار جهانی در سال جاری با آن مواجه هستیم تلاش شده است تا با ارتباط و تعامل نزدیک با اصناف، سازمان‌های صنفی و متولیان آنها اعم از هیئت مدیره‌های اتحادیه صنفی و هیات رییسه اتاق‌های اصناف، مشکلات مبتلا به آنها احصاء، بررسی، پیگیری و حتی الامکان حل و فصل شود.

دبیر هیات عالی نظارت درباره مهم‌ترین مشکلات کنونی نیز توضیح داد: عمده مشکلاتی که در حال حاضر دامن گیر جامعه صنفی کشور است ناشی از ثبات نداشتن در مولفه‌های اصلی اقتصادی، نوسانات نرخ ارز، عدم تامین مواد اولیه، افزایش قیمت عوامل تولید و کالاهایی است که در شبکه توزیع صنفی، قرار می گیرد. او ادامه داد: در چنین شرایطی تسهیل امور مرتبط با اصناف از طریق مکانیزه کردن فرایندهای مختلف از جمله صدور پروانه کسب، برگزاری انتخابات اتحادیه‌ها و اتاق‌های اصناف، تسهیم وجوه حاصل از صدور پروانه، کسب و... مواردی است که در مرکز امور اصناف و بازرگانان مورد توجه قرار گرفته و عملیاتی شده است.

قیمت آهن به زیر ۴هزار تومان می‌رسد

تسنیم | رییس اتحادیه آهن فروشان با بیان اینکه در حال حاضر قیمت آهن در بازار ۴هزار و ۲۰۰ تومان به ازای هر کیلوگرم است، گفت: قرار است با استمرار عرضه محصولات فولادی در بورس کالا این رقم به زیر ۴هزار تومان برسد. محمد آزاد با اشاره به اینکه عرضه محصولات فولادی در بورس کالا با لغو سقف معاملات آغاز شده است، اظهار کرد: برداشته شدن سقف معاملات عاملی شده تا قیمت پایه محصولات فولادی ۲۰ تا ۲۲ درصد افزایش پیدا کند. او با بیان اینکه رقابت در بازار نیز عاملی شده تا این سقف افزایش محصولات فولادی به ۳۸ درصد برسد تصریح کرد: قرار بود با افزایش عرضه محصولات فولادی در بورس کالا کالای ارزان را راهی بازار کنیم که متأسفانه این موضوع انجام نشد. اما خوشبختانه هدف دیگر ما که همان از بین بردن بازار کاذب معاملات محصولات فولادی بود محقق شده و دیگر بازار شاهد قیمتهای ۶هزار تومانی برای آهن نیست. رییس اتحادیه آهن فروشان اضافه کرد: در حال حاضر قیمت آهن در بازار ۴هزار و ۲۰۰ تومان است که قرار است با استمرار عرضه محصولات فولادی در بورس کالا این رقم به زیر ۴هزار تومان برسد.

«تعادل» وضعیت احتمالی صنعت کشور در نیمه دوم سال جاری را بررسی می کند

صنعت در فصل سرد

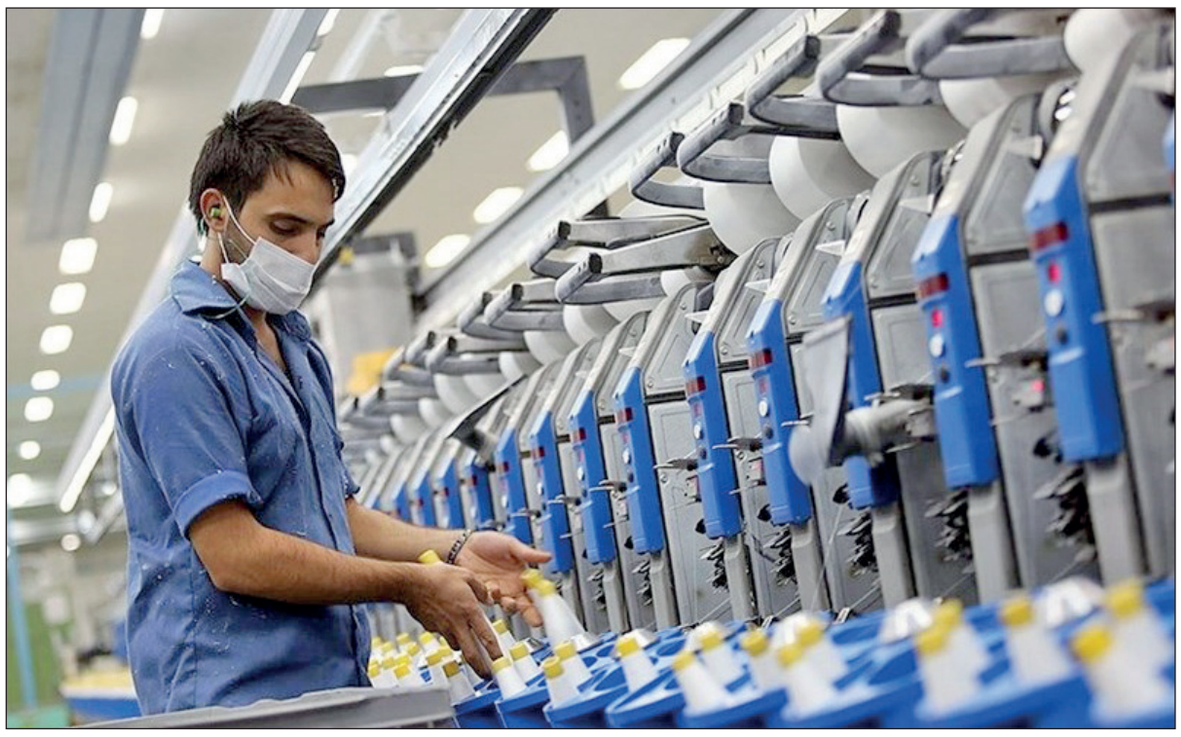

تعادل| بررسی وضعیت کنونی صنعت در ایران و سناریوهای احتمالی آن در نیمه دوم سال جاری، نشان‌دهنده تداوم احتمالی روند افول شاخص‌های صنعتی است. در سطح کلان، پیش‌بینی‌های مرکز پژوهش‌های مجلس شورای اسلامی نشان می‌دهد که رشد اقتصادی کشور در انتهای سال ۱۳۹۷، به دلیل افت فروش نفت و نیز کاهش تولیدات صنعتی، احتمالا از ۰،۵ تا ۲ درصد منفی خواهد بود. این در حالی است که تولید در صنعت خودروسازی و برخی فلزات اساسی به مثابه موتور توسعه صنعتی، در نیمه دوم سال ۱۳۹۷ به روزهای سخت‌تری می‌رسد و احتمال کاهش بیشتر رشد تولیدات صنعتی هم وجود دارد. در سطح خرد نیز شاخص بهای تولیدکننده (PPI) در طول سال‌های گذشته به شکلی دایمی رو به افزایش بوده است و حتی مقایسه تحریم‌های کنونی با تحریم‌های ابتدای دهه ۱۳۹۰، نشان می‌دهد که افزایش شاخص بهای تولیدکننده، فارغ از اثرگذاری تحریم‌ها، روندی تقریباً عمومی در اقتصاد ایران است. این در حالی است که پیشنهاد سیاست‌های مبتنی بر شوک درمانی و تحریک برخی رشته فعالیت‌های خاص صنعتی، مانند «کانی‌های غیرفلزی» و «فلزات اساسی»، از طریق پیگیری سیاست تحریک بخش مسکن؛ تحریک تقاضای داخلی از طریق ارایه اعتبار خریدار برای بخش‌هایی مانند «پوشاک»، «مبلمان» و «محصولات الکترونیک داخلی» و بهره‌برداری از تقاضای بازارهای منطقه‌ای در صنایع صادراتی مانند «کانی‌های غیرفلزی»، «فلزات»، «صنایع غذایی»، «مبلمان» و «تولید ماشین آلات برق و دستگاه‌های برقی» و نیز صنایع دارای بازارهای صادراتی جهانی مانند «محصولات شیمیایی، لاستیکی، پلاستیکی و دارویی» می‌تواند اثرات مثبتی را به همراه داشته باشد و چرخ صنعت را در گردش نگهدارد.

زخم دوم بر زخمی که هنوز باز است

دور اول تحریم‌های یکجانبه امریکا علیه ایران از مرداد ماه سال جاری آغاز شده و بسیاری از صنایع ایران را هدف گرفته است، تحریم‌های که البته تاکنون اثرات منفی کم‌سابقه‌ای را هم به دنبال داشته‌اند. تحریم‌ها افزون بر این به کاهش تقاضا در بازار داخل به دلایلی مانند کاهش قدرت خرید خانوارها، کاهش مخارج دولت و کاهش مخارج سرمایه گذاری (ناشی از افزایش نرخ ارز و افزایش تورم) منجر شده‌اند که به نوبه خود، می‌توانند به کاهش تقاضا برای محصولات تولیدی بخش صنعت ختم شوند. با این وجود، نگاهی به تحریم‌های گذشته که در سال‌های ۱۳۹۰ تا ۱۳۹۲ به اوج خود رسید، نشان‌دهنده مسیر احتمالی صنعت در نیمه دوم سال جاری خواهد بود. در این زمینه، اعمال محدودیت‌های بین المللی مانند تحریم بخش نفت و صادرات غیرنفتی، محدودیت‌های نقل و انتقال مالی، تحریم صنعت خودرو و کشتیرانی و... در ابتدای دهه ۱۳۹۰ علیه ایران پیامدهایی شامل کاهش جریان ورودی درآمدهای ارزی به کشور، افزایش هزینه‌های مبادلاتی تجاری- تولید و بی ثباتی و نوسان شدید در بازار ارز را به همراه داشت.

این در حالی است که چندی پیش، اسحاق جهانگیری، معاون اول رییس جمهور با اشاره به اینکه کشور در شرایط دشوار و خطیری قرار دارد گفت: تحریم‌ها «تاثیر بسیار زیادی» بر اقتصاد کشور به جا گذاشته‌اند. به گفته او، بخش مهمی از این اثرات سوء بر صنایع کشور بوده و کاهش رشد صنعتی را به دنبال داشته است. این در حالی است که اعمال تحریم‌های جدید بطور مستقیم صنایع خودروسازی، پتروشیمی و بطور غیرمستقیم سایر صنایع را به لحاظ سطح تولید تحت تاثیر قرار داده‌اند. نکته مهم در اعمال تحریم‌های کنونی اما این است که بخش تولید در ایران، هنوز نتوانسته بطور کامل آثار تحریم‌های پیشین در اوایل دهه ۱۳۹۰ را از سر باز کند. در دوران تحریم‌های گذشته، به عنوان نمونه شاخص تولید «صنایع تولید وسایل نقلیه موتوری، تریلر و نیم تریلر» در سال‌های ۱۳۹۰ تا ۱۳۹۵ به ترتیب ۱۰۰، ۵۵، ۴۳، ۵۶، ۶۶ و ۷۷ گزارش شده که از یک سو نشانگر افت شدید تولید به ویژه در سال ۱۳۹۲ است و از دیگر سو، روندی صعودی را از سال ۱۳۹۵ بدین سو نشان می‌دهد که ممکن است در گزارش بعدی با افتی ناگهانی مواجه شود.

وقتی پیکان‌ها رو به پایین می‌روند

از دیگر سو، بانک مرکزی نرخ رشد اقتصادی کشور در سه‌ماهه نخست سال جاری را ۱،۸ درصد اعلام کرده که ۱،۱ درصد آن به مدد اثرگذاری بخش نفت بوده است. بر اساس آمارهای بانک مرکزی، در فصل بهار صنعت با رشد منفی ۱،۵ درصدی ترمز رشد را کشیده و بخش عمده رشد ۰،۷ درصدی بخش غیرنفتی اقتصادی از فعالیت بخش‌های معدن و حمل‌ونقل حاصل شده است. نکته قابل توجه در آمارهای رشد اقتصادی بهار، رشد منفی ۱،۵ درصدی بخش صنعت است که از دلایل عمده آن می‌توان عدم بهبود فضای کسب‌وکار و همچنین تشدید فشارهای اقتصادی به حوزه تولید را ذکر کرد. رشد این بخش در بهار سال گذشته ۵،۴ درصد بوده و پایین‌ترین رشد تجربه شده آن ۴،۴ درصد در پاییز ۹۶ محاسبه شده است. همچنین در این فصل علاوه بر بخش صنعت، رشد بخش‌های خدمات بازرگانی، رستوران و هتلداری، خدمات عمومی و خدمات اجتماعی نیز منفی بوده است. نایب رییس اتاق بازرگانی ایران در همین رابطه معتقد است که آمارهای رسمی نشان از آن دارند که تولید صنعتی روندی کاهنده را تجربه کرده است، به گونه‌ای که رشدهای ناچیز در تولید برخی رشته‌های صنعتی و کاهش در برخی حوزه‌های دیگر اتفاق افتاده است. به گزارش پایگاه خبری اتاق ایران، حسین سلاح‌ورزی می‌گوید: واقعیت این است که متغیرهای کلان اقتصادی در ایران که باید به رشد تولید دامن بزنند و آن را در مسیر افزایش قرار دهند فقدان تعادل‌اندوز یا بی ثباتی رنج می‌برند. او می‌گوید: این بی ثباتی در متغیرهای کلان به‌ویژه سرمایه‌گذاری و همچنین تجارت خارجی و تا اندازه‌ای مصرف کل (شامل مصرف خصوصی و مصرف دولتی) سال‌هاست که در صنعت ایران دیده می‌شود. علاوه بر این، توقف فعالیت و کاهش اشتغال صنعتی یکی دیگر از اثرات سوء تحریم‌هاست، روندی که می‌تواند به افزایش هزینه‌های تولید و افزایش هزینه‌های مبادلاتی منجر شده و توقف و تعطیلی برخی فعالیت‌های صنعتی به ویژه در صنایع کوچک و متوسط را به دنبال داشته باشد. شاخص بهای تولیدکننده (PPI)، به عنوان نموداری از هزینه‌های بخش تولید، معیار مناسبی است که می‌تواند نشان‌دهنده تداوم وضعیت قرمز در صنایع باشد. این در حالی است که داده‌های مربوط به شاخص بهای تولیدکننده نشان‌دهنده آن است که هزینه‌های تولید، حتی در زمان توقف تحریم‌ها نیز در حال افزایش بوده است. بر این اساس، در سال‌های ۱۳۹۱ و ۱۳۹۲ شاخص بهای تولیدکننده به ترتیب ۳۲،۴ و ۳۴،۵ درصد رشد پیدا کرد. از سوی دیگر تحریم‌ها به کاهش میزان تقاضا در بازار داخل به دلایلی مانند کاهش قدرت خرید خانوارها، کاهش مخارج دولت و کاهش مخارج سرمایه گذاری (ناشی از افزایش نرخ ارز و افزایش تورم) انجامیده که به نوبه خود، منجر به کاهش تقاضا برای محصولات تولیدی بخش صنعت شده است.

شوک درمانی به مثابه تسکین موقت

در این میان نوسان شدید نرخ ارز نیز دست‌انداز بزرگی برای تولید داخلی است. نرخ ارز از اواخر پاییز سال ۱۳۹۶، وارد کانال صعودی شد و این روند صعودی در فصل زمستان شتاب بیشتری گرفت. تداوم نگرانی‌های از برآیند فضای عمومی کشور در کنار اوج گیری نابسامانی‌ها در برخی بخش‌های اقتصادی اما منجر به خروج سرمایه از بخش‌های مولد اقتصاد به سمت بخش‌های غیر مولد، همچون بازار طلا، ارز، خودرو و مسکن شد. تشدید این روند همین حالا هم به بحران سرمایه در گردش در برخی صنایع انجامیده و البته تداوم آن (در کنار کاهش تقاضا) می‌تواند شاخص‌های حیات بخش صنعت در کشور را بیش از پیش بحرانی کند. حسین پیرموذن، عضو هیات نمایندگان اتاق بازرگانی، صنایع، معادن و کشاورزی ایران در این خصوص می‌گوید: شرایط کنونی به گونه‌ای است که تولیدکنندگان نه اجازه افزایش شدید قیمت محصولات را دارند و نه طرف تقاضا توان قبول این قیمت‌ها را دارد. در این وضعیت، تولیدکنندگان ایرانی که با کوهی از مشکلات مواجه شده‌اند نمی‌دانند که قیمت تولیدات خود را با کدام یک از نرخ‌های دلار تعیین کنند تا آسیب به آنها نرسد و با سازمان‌های نظارتی هم به چالش نرسند.

اما آیا می‌توان با تحریک رشته فعالیت‌های خاص صنعتی، زنجیره صنعت کشور را به حرکت در آورد؟ برخی کارشناسان معتقدند اقداماتی مانند تحریک تقاضا در برخی رشته فعالیت‌های صنعتی، مانند «کانی‌های غیرفلزی» و «فلزات اساسی»، از طریق پیگیری سیاست تحریک بخش مسکن؛ تحریک تقاضای داخلی از طریق ارایه اعتبار خریدار برای بخش‌هایی مانند «پوشاک»، «مبلمان» و «محصولات الکترونیک داخلی» و بهره‌برداری از تقاضای بازارهای منطقه‌ای در صنایع صادراتی مانند «کانی‌های غیرفلزی»، «فلزات»، «صنایع غذایی»، «مبلمان» و «تولید ماشین آلات برق و دستگاه‌های برقی» و نیز صنایع دارای بازارهای صادراتی جهانی مانند «محصولات شیمیایی، لاستیکی، پلاستیکی و دارویی» می‌تواند اثرات مثبتی را به همراه داشته باشد و چرخ صنعت را در گردش نگهدارد. همچنین ارایه اعتبار برای نوسازی ماشین آلات و تجهیزات با تاکید بر ماشین آلات داخلی با هدف ایجاد تحرک در صنایع «تعمیر و نصب ماشین آلات»، «محصولات رایانه‌ای»، «ماشین آلات برق» و «تولید ماشین آلات طبقه بندی نشده»؛ از دیگر اقداماتی است که اثرات مثبتی را به همراه دارد. از دیگر سو، تحریم‌ها محدودیت‌های بین المللی از کانال کاهش تولید (افزایش ظرفیت‌های بلا استفاده)، کاهش سرمایه گذاری و کاهش بهره‌وری بر عملکرد بخش صنعت طی سال‌های اخیر اثر گذار بوده است و این به معنی آن است که طی سال‌های اخیر بر ظرفیت‌های بلا استفاده بخش صنعت افزوده شده و به دلیل رشدهای منفی سرمایه گذاری، ظرفیت‌های جدیدی برای رشد و توسعه سال‌های آتی این بخش ایجاد نشده است.

در نهایت اما، ثمره این وضعیت در شاخص رشد اقتصادی کشور در سال ۱۳۹۷ و ۱۳۹۸ نمایان خواهد شد. برخی از مطالعات کلان انجام شده به‌ویژه مطالعات مرکز پژوهش‌های مجلس نشان می‌دهد رشد اقتصادی ایران در پایان سال ۱۳۹۷ احتمالا از ۰،۵ تا ۲ درصد منفی خواهد شد. این رشد منفی از کاهش فروش و صادرات نفت از یک سو و کاهش تولید صنعتی از طرف دیگر خواهد بود. این در حالی است که به گفته رییس کمیسیون صنعت و معدن اتاق تهران، تولید در صنعت خودروسازی و برخی فلزات اساسی به مثابه موتور توسعه صنعتی، در نیمه دوم سال ۱۳۹۷ به روزهای سخت‌تری می‌رسد و احتمال کاهش رشد تولیدات صنعتی وجود دارد. مهدی پورقاضی چندی قبل در این خصوص گفته بود: آثار کاهش رشد تولیدات صنعتی علاوه بر اینکه به رشد پایین و منفی تولید ناخالص داخلی منجر می‌شود، می‌تواند به بیکاری احتمالی کارگران شاغل به دلیل برخی تعدیل نیروی کار به‌صورت اجباری منجر شود. او ادامه داد: علاوه بر این می‌توان به خالی ماندن ظرفیت تولید صنعتی اشاره کرد که خود این موضوع به افزایش قیمت تمام‌شده منجر می‌شود و قدرت رقابت ایران با تولیدات مشابه خارجی را کاهش می‌دهد که خود آثار منفی دارد و می‌تواند بر حذف کلی برخی فعالیت‌های صنعتی منجر شود. به گفته پورقاضی، در صورت ادامه وضع موجود ممکن است برخی صاحبان صنایع به فکر خروج از صنعت و سرمایه گذاری در بخش‌های خدماتی بیفتند و بنیه صنعتی کشور در یک دوره میان مدت باز هم بیشتر تضعیف شود. این در حالی است که شرایط نامساعد تولید صنعتی راه را برای ورود سرمایه‌های خارجی ناهموارتر خواهد کرد و آثار منفی این کاهش تمایل به سرمایه گذاری صنعتی در ایران از طرف خارجی‌ها، فاصله تکنولوژیک ایران با جهان را باز هم بیشتر خواهد کرد.

مسعود خوانساری در نشست هیات رییسه اتاق ایران با مسوولان دستگاه‌های اجرایی مطرح کرد

پیشنهاد حذف سامانه «نیما»

فعالان اقتصادی هنوز هم نتوانسته‌اند با نظام ارزی کشور، که پس از اعمال تحریم‌های امریکا پیچیده‌تر از همیشه شده کنار بیایند و حالا، نایب رییس اتاق بازرگانی، صنایع، معادن و کشاورزی ایران، پیشنهاد کرده دولت سامانه نیما را کنار بگذارد تا فرآیند ۱۶ مرحله‌ای تأمین ارز وارداتی ساده‌تر شود. این سخن مسعود خوانساری البته بخشی از منظومه فکری اقتصاد آزاد است، منظومه‌ای که دیگر بخش‌های آن در سخنان دیگر اعضای هیات رییسه اتاق ایران نمود داشت. به عنوان نمونه، غلامحسین شافعی، خواستار حذف کامل پیمان سپاری ارزی شد و تأکید کرد اگر قرار نباشد تعهد ارزی داده شود، صادر کننده می‌تواند خیلی راحت‌تر ارز را به کشور برگرداند. پدرام سلطانی نیز پیشنهاد کرد تخصیص ارز ۴۲۰۰ تومانی حتی به کالاهای اساسی و خوراک پتروشیمی‌ها نیز متوقف شود و ما به التفاوت این آزادسازی ارزی، به اقشار آسیب پذیر داده شود.

هیات رییسه اتاق ایران طی نشستی فوری با نماینده بانک مرکزی، رییس سازمان توسعه تجارت، رییس کمیسیون اقتصاد مجلس و رییس کل گمرک، ضمن انتقاد از رویکرد دولت در مورد دخالت در تعیین قیمت ارز پتروشیمی‌ها در بازار ثانویه، خواستار حذف قیمت ۴۲۰۰ تومانی شدند و تأکید کردند دولت اجازه دهد نظام عرضه و تقاضا بر بازار حاکم شده و قیمت واقعی ارز به دست آید. به باور اعضای هیات رییسه اتاق ایران زمانی که قیمت ارز آزاد شود، دولت می‌تواند مابه‌التفاوت ارز ۴۲۰۰ تومان تا قیمت واقعی را به شکل یارانه در اختیار اقشار آسیب پذیر بگذارد. بخشی از آن را هم به بدهی دولت به پیمانکاران، سازمان تأمین اجتماعی و غیره اختصاص دهد تا فشاری به جامعه وارد نشود. در این راستا قرار شد بخش خصوصی پیشنهادهایی که برای بهبود اوضاع اقتصادی دارد در قالب نامه‌ای برای معاون اول رییس جمهور، رییس کل بانک مرکزی و وزیر صنعت، معدن و تجارت ارسال کند.

امتناع دولت از پذیرش آزادسازی ارزی

در این جلسه امیرحسین شکوهی، مشاور بانک مرکزی تأکید داشت که سامانه نیما هیچ محدودیتی برای عرضه و تقاضای ارز قائل نیست و هر کس می‌تواند ارز خود را با هر قیمتی در این سامانه عرضه کند. بر این اساس مشخص شد که دولت برای کنترل تورم اجازه نمی‌دهد ارز پتروشیمی‌ها از یک قیمت بالاتر برود و حتی تقاضا در این بازار نیز کنترل می‌شود. البته به اعتقاد شکوهی آنچه موجب محدودیت در بازار می‌شود، نپذیرفتن اصل آزادسازی در قیمت ارز است و وجود سامانه نیما در این محدودسازی تأثیری ندارد. در این رابطه محمدرضا پورابراهیمی، رییس کمیسیون اقتصاد مجلس نیز از دولت خواست که اجازه دهد قیمت ارز در بازار ثانویه حرکت کند و اینگونه قیمت ارز آزاد با ارز نیما به هم نزدیک شوند. هر چه این دو به هم نزدیک‌تر شوند، میزان فساد و رانت‌خواری نیز در بازار کاهش پیدا می‌کند. فرود عسگری، رییس کل گمرک نیز با انتقاد از روند ابلاغ بخشنامه‌های متعدد طی مدت کوتاه که همگی مانعی در برابر تجارت هستند، تصریح کرد: تا به امروز ۱۴ دستور از سوی سازمان توسعه تجارت در خصوص صادرات ابلاغ شده که همگی به نوعی روند صادرات را مختل کرده است.

او در مورد خواب طولانی مدت کالاها در گمرک به دلیل تغییر سیاست‌های تجاری و اقتصادی کشور از برگزاری نشست‌هایی برای حل‌وفصل این مساله خبر داد و افزود: در این رابطه تمهیداتی اندیشیده شده که به زودی اعلام و اجرایی می‌شود. کیوان کاشفی، عضو هیات رییسه اتاق ایران، آمار و اطلاعات موجود در مورد ارزش صادرات را نیز اشتباه خواند و تأکید کرد: در گذشته به هر دلیلی، ارزش پایه صادراتی محصولات بیش از آنچه بود، اعلام می‌شد، بنابراین میزان صادرات از آن حدی که بود بیشتر به نظر می‌رسید. در حال حاضر باید ارزش این کالاها واقعی شده تا دولت فکر نکند ارز صادراتی به کشور برنمی‌گردد.

ارز و همچنان ارز

پدرام سلطانی، نایب رییس اتاق ایران در ادامه تأکید کرد: برای اینکه وضعیت ارز در کشور به سامان برسد باید در ابتدا کلیه کالاهای اساسی نیز در بازار ثانویه برود و ارز ۴۲۰۰ تومان بطور کلی حذف شود. آنگاه می‌توان مابه‌التفاوت حاصل از قیمت ارز را به اقشار آسیب‌پذیر پرداخت کرد. او ادامه داد: همچنین باید معافیت مالیاتی در حوزه پتروشیمی‌ها بطور کامل حذف شود و در کنار آن دیگر خوراک پتروشیمی‌ها با ارز ۳۸۰۰ تومان فروخته نشود و این بخش هم بر اساس ارز بازار ثانویه محاسبه شود. همچنین مسعود خوانساری، نایب رییس اتاق ایران پیشنهاد داد که سامانه نیما حذف شود تا این پروسه ۱۶ پله‌ای که برای تجارت در نظر گرفته‌اند و حدود ۳ ماه زمان می‌برد نیز منحل شود. از سویی دولت اجازه دهد صرافی‌ها زیر نظر بانک مرکزی فعالیت کنند. در نهایت مجتبی خسروتاج، رییس سازمان توسعه تجارت از اتاق خواست نظرات و پیشنهادهای خود را به صورت مکتوب در اختیار معاون اول رییس جمهور، وزیر صنعت، معدن و تجارت و رییس کل بانک مرکزی قرار دهد. او ادامه داد: اتاق همچنین باید نظر خود را در مورد چگونگی تأمین ارز لازم برای کالاهای غیراساسی اعلام کند؛ میزان ارز حاصل از فروش نفت تنها برای تأمین ارز کالاهای اساسی کفاف خواهد کرد. غلامحسین شافعی، رییس اتاق ایران نیز در جمع‌بندی این نشست از لزوم حذف کامل پیمان سپاری ارزی سخن گفت و تأکید کرد: اگر قرار نباشد تعهد ارزی داده شود، صادر کننده می‌تواند خیلی راحت‌تر ارز را به کشور برگرداند. صادر کننده واقعی برای تداوم روند تولید و صادرات به ارز نیاز دارد و باید آن را به چرخه برگرداند. او همچنین به این مساله اشاره کرد که ارز ۴۲۰۰ تومان که یارانه‌ای برای اقشار آسیب‌پذیر است بیش از آنکه به دست این افراد برسد برای اقشار ثروتمند قابل استفاده است. شافعی در خواست دیگری هم داشت. او از دولت درخواست کرد بین اعلام تا اجرای بخشنامه‌ها زمانی ۱۰ روزه تا ۲۰ روزه در نظر بگیرند. در هر صورت بخش خصوصی باید برای هر تغییری آماده باشد و برنامه‌ریزی کند

چرا باید وزارت صنعت، معدن و تجارت تفکیک شود؟

ادغام حلال مشکلات نیست

در هفته جاری طرح تفکیک وزارت صنعت، معدن و تجارت از سوی نمایندگان مردم در مجلس رد شد. مجلسی‌ها معتقدند در مقطع کنونی باید مسائل و موضوعات مهم از جمله وضعیت معیشت مردم رسیدگی شود، اولویت اول تفکیک وزارتخانه صنعت، معدن و تجارت نیست. به همین دلیل نمایندگان با این طرح مخالفت کردند و این طرح رد شد. اما چرا در همین مقطع حساس باید وزارت صنعت، معدن و تجارت تفکیک شود؟ روابط عمومی فدراسیون واردات ایران یکی از مهم‌ترین دلایل را عدم تحقق اهداف پیش‌بینی شده ادغام مطرح می‌کند. در حقیقت ادغام وزارت صنعت، معدن و تجارت نه تنها دستاوردی برای دولت، تجار و صنعتگر نداشت بلکه موجب تخریب همه بخش‌ها، به ویژه حوزه تجارت شده است. هومن حاجی‌پور، معاون کسب و کار اتاق تهران در این باره گفت: ادغام وزارتخانه‌های متولی صنعت و بازرگانی در ایران، بدون رعایت پیش نیازهای لازم صورت گرفت و به همین دلیل، در عمل به تجربه‌ای ناموفق تبدیل شد. او افزود: این ادغام قرار بود که به کوچک شدن دولت منجر شود ولی با توجه به اینکه مدیران ارشد وزارتخانه جدید صنعت، معدن و تجارت مانند همه دیگر دیوانسالاران، تمایلی به کناره‌گیری از مداخله‌های مستمر در امور نداشتند، ساختار اداری وزارت جدید هم به لحاظ بدنه اداری و هم به لحاظ رویه‌های کاری، همچنان بزرگ ماند. معاون کسب و کار اتاق تهران تاکید کرد: این تغییر باعث شد به جای دستیابی به هدف مطرح شده در ادغام، یک صندلی در کابینه کم شود و در عمل وزیری که متصدی مدیریت بازرگانی است، همان اختیار و روش کاری را صرفا با عنوان قائم مقام وزیر دنبال کند و معاونان وی در گروه معاونان درجه دوم وزیر صمت فعالیت کنند.

او ادامه داد: در بسیاری از کشورها، صنعت و بازرگانی توسط یک وزارتخانه هدایت می‌شود و هدف از این مساله نیز، تدوین سیاست‌های واحد برای هر دو بخش است. اما در ایران به دو دلیل، این روش کارآمدی مشابه نظام اداری کشورهای توسعه یافته را ندارد. حاجی‌پور ادامه داد: دلیل نخست اینکه فقر سرمایه انسانی کشور در حوزه مدیران ارشد دولتی که نتیجه تنگ‌نظری‌های غیر فنی است، که به استعدادهای ملی امکان بروز و ظهور نمی‌دهد و در نتیجه افراد صاحب صلاحیت در این حوزه نداریم که توان فکری لازم برای مدیریت بر وزارتخانه عریض و طویل صمت را داشته باشد. دوم اینکه چون همراهی و تبادل نظر برای دستیابی به سیاست‌های واحد و با ثبات وجود ندارد، آنچه پیش از این در قالب ناهماهنگی دو وزیر رخ می‌داد، اکنون به جدال معاونان یک وزیر تبدیل شده و همچنان لاینحل باقی مانده است.

این موضوع را سیامک پیربابایی، عضو هیات نمایندگان اتاق ایران نیز تایید می‌کند. این عضو هیات مدیره فدراسیون واردات ایران معتقد است: تاخیری که صورت گرفته هم جایز نبوده و باعث خسران بخش تجارت شده است. به گفته او، دولت و مجلس نباید نگران بزرگ شدن دولت باشند چون در واقع با ادغام هیچ کوچک‌سازی صورت نگرفته بود که امروز برعکس آن رخ بدهد. یک نفر وزیر کم شده بود که احتمالا آن هم قابل چشم پوشی هست. پیربابایی ادامه داد: در طرح ادغام عملا تصمیم‌گیری برای بخش تجارت خارجی به عهده صنعت گذاشته شده بود که هم دارای تضاد منافع بوده و هم موضوع تخصص مرتبط مطرح می‌شود. او همچنین ضمن تاکید بر موضوع ادغام گفت: در اهداف وزارت جدید حتما توسعه صادرات با اجتناب از خام‌فروشی تاکید شود و نام وزارت جدید را بهتر است وزارت بازرگانی یا وزارت تجارت باشد.

فرهاد آگاهی دیگر عضو هیات نمایندگان اتاق بازرگانی ایران و عضو هیات مدیره فدراسیون واردات ایران نیز ضمن تاکید بر موضوع تفکیک گفت: ترجیح می‌دهم برای شفاف شدن موضوع به عدم مدیریت جهاد کشاورزی در زمینه تنظیم بازار کالاهای اساسی اشاره کنم. در چهار سالی که ادغام رخ داده است مسوولیت تنظیم بازار محصولات کشاورزی به عهده وزارت جهاد کشاورزی قرار گرفت؛ که متاسفانه در این زمینه این وزارتخانه به ندرت سازوکاری منطقی و صحیحی ترسیم می‌کرد. او افزود: در حقیقت در دوره ادغام ما در حوزه محصولات اساسی شاهد تنظیم درست بازار این کالا نبودیم؛ چون اجرای این برنامه در توان فنی وزارت جهاد کشاورزی نبود بر این اساس نیز شرکت پشتیبانی امور دام این وزارتخانه کارنامه مثبتی در این مدت نداشت. آگاهی توضیح داد: اگر در کلان به مباحث حوزه تجارت نیز نگاه کنیم، می‌بینیم تصمیمات عجیب و غریب در حوزه واردات و حتی صادرات ناشی از همین عدم تصمیم‌گیری درست پیرامون حوزه بازرگانی است. بنابراین تا زمانی که تصمیم‌سازی، تصمیم‌گیری و مدیریت حوزه بازرگانی در اختیار صاحبان دانش و تجربه این بخش نباشد؛ ما شاهد کاهش مشکلات نخواهیم بود.

وزیر نفت در حاشیه نمایشگاه ایران پلاست خبر داد

۳ قوه، موافق عرضه نفت در بورس

گروه انرژی | فرداحمدی |

دوازدهمین نمایشگاه بین‌المللی ایران پلاست صبح دیروز با شعار رونق کسب‌وکار جهانی صنعت پلاستیک افتتاح شد و بیژن زنگنه، وزیر نفت و رضا نوروززاده، مدیرعامل شرکت ملی صنایع پتروشیمی و مرضیه شاهدایی، قائم مقام وزیر نفت برای آیین گشایش آن شرکت کردند. وزیر نفت در صحبت‌های کوتاه خود در حاشیه این مراسم از توافق سران ۳ قوه برای عرضه نفت در بورس خبر داد. زنگنه همچنین تاکید کرد که قیمت خوراک پتروشیمی‌ها تغییر خواهد کرد و سقف رقابت در بورس کالا نیز کاملا برداشته خواهد شد. مشروح گزارش تعادل از این مراسم را در ادامه می‌خوانید.

نمایشگاه ایران پلاست دیروز و با حضور بیژن زنگنه آغاز به کار کرد. در حاشیه این مراسم، بیژن زنگنه، وزیر نفت در پاسخ به سوالات خبرنگاران درباره کمبود مواد اولیه پتروشیمی بیان کرد: «هیچ مشکلی در تهیه مواد اولیه پتروشیمی‌ها وجود ندارد. تنها برخی محصولات با کاهش تولید در داخل مواجه شده‌اند.»

زنگنه با بیان اینکه در یک تا دو ماه اخیر بورس تقریباً عرصه فعالیت تعدادی دلال بوده و کالا و مواد اولیه به دست تولیدکننده واقعی نمی‌رسید، افزود: «پارسال ۲۵۰ هزار تن مواد اولیه در بورس عرضه کردیم و بازار هم تعادل داشت. امسال هم همان مقدار عرضه کردیم، اما بالای یک میلیون تن تقاضا برای آن وجود داشت که نشان‌دهنده تقاضای رانتی است که به‌منظور تولید نبوده و سامانه هم نمی‌تواند آن را شناسایی کند.»

موضوع وجود تقاضای کاذب و به نوعی دلالی در بازار پلیمر چندی پیش در گزارش مرکز پژوهش‌های مجلس نیز مورد بحث قرار گرفته بود. در این گزارش آمده بود: «در حالی که تقاضای محصولات پلیمری در ۵ ماه نخست سال ۹۷ نسبت به مدت مشابه سال گذشته افزایشی ۳ برابری را تجربه کرده است، آمارها نشان می‌دهد ۶۰ درصد این محصولات احتکار شده یا به صورت غیر رسمی صادر شده است.»

وزیر نفت دیروز تاکید کرد: «قرار شده است که از نظر قیمتی دیگر سقفی برای رقابت در بورس نباشد تا فعالیت‌ها عادلانه‌تر انجام شود و در این صورت فکر می‌کنم قیمت نهایی برای مصرف‌کننده پایین بیاید.»

در گزارش مرکز پژوهش‌های مجلس آمده است که در حالی تقاضا برای محصولات پلیمری در نیمه نخست سال ۳ برابر شده است که پروانه بهره‌برداری صادره صنایع پایین‌دست پتروشیمی منتخب در سه‌ماهه اول سال ۱۳۹۷ نسبت به سه‌ماهه اول سال ۱۳۹۶ رشد منفی داشته است. بنابراین افزایش تقاضای سه برابری در بورس کالا نمی‌تواند ناشی از ایجاد ظرفیت تولید در سال ۱۳۹۷ باشد. علاوه‌بر این بنا به اظهارات موجود نسبت بهره‌برداری واحدهای موجود صنایع پایین‌دستی پتروشیمی حدود ۳۰ تا ۴۰ درصد است. این بدان معناست که حدود ۴۰ درصد تقاضای موجود در بازار صرف تولید داخلی می‌شود.

البته برخی از تولیدکنندگان حاضر در نمایشگاه ایران پلاست که تمایل نداشتند نامشان فاش شود مقابله دولت با انبارهای احتکاری محصولات پلیمری را نوعی «مانع» بر سر راه آنها برای دریافت محصول توصیف کردند. این دسته بر نبود محصول اولیه در بورس کالا و نبود چاره‌ای جز تامین مواد اولیه از طریق واسطه‌ها تاکید کرده و معتقد بودند در نبود راهکار جایگزین، مقابله با این واسطه گرها به نفع تولیدکننده تکمیلی تمام نشده است.

◄ نوید تغییر در قیمت‌ها

وزیر نفت همچنین دیروز بیان کرد که قرار است قیمت خوراک واحدهای پتروشیمی متناسب با تغییراتی که در نرخ ارز حاصل شده، مقداری تغییر کند.

وی با بیان اینکه شرکت‌های پتروشیمی برای عرضه محصولات خود در بورس ابلاغیه دریافت می‌کنند که قیمت آنها هم مشخص است، گفت: «به‌تازگی هم امکاناتی فراهم شده است که رقابت بهتری بین آنها باشد.»

زمانی که سیاست‌های جدید ارزی در اردیبهشت‌ماه توسط دولت معرفی شد، شرکت‌های پتروشیمی موظف شدند ارز صادراتی خود را در سامانه نیما عرضه کنند. این تصمیم موجب برانگیختن اعتراضات این شرکت‌ها شد زیرا عقیده داشتند باعث ایجاد رانت و فساد می‌شود. با رونمایی از بسته جدید ارزی ارز صادراتی پتروشیمی‌ها در بازار ثانویه معامله شد.

از آن زمان تاکنون موضوع نرخ خوراک پتروشیمی‌ها البته محل سوال بوده است. دولت پیش از این تصمیم خوراک را با دلار ۳۸۰۰ تومانی در اختیار این واحدها قرار می‌داد. پس از آن مقرر شد که نرخی جدید برای این خوراک در نظر گرفته شود.

در همین راستا، فریبرز کریمایی، قائم مقام انجمن صنفی کارفرمایی صنعت پتروشیمی هفته گذشته اظهار کرد که بعد از تغییر سیاست‌های ارزی و تشکیل بازار ثانویه در نیمه مرداد ماه هنوز صورت حساب خوراک برای واحدهای پتروشیمی صادر نشده است. کریمایی در ادامه اضافه کرد: «آخرین صورت حسابی که برای خوراک گاز و همچنین خوراک اتان صادر شده مربوط به سه ماه قبل است و باید منتظر ماند و دید وزارت نفت در صورت حساب جدید خود چه نرخی را برای خوراک پتروشیمی‌ها منظور خواهد کرد.»

البته در حالی که تاکنون پتروشیمی‌ها صراحتا عنوان می‌کردند به دلیل معافیت از ارایه درآمد ارزی خود با نرخ ۴۲۰۰ تومانی، انتظار افزایش نرخ ارز در قیمت خوراک گازی تحویلی از وزارت نفت را دارند، کریمایی نکاتی تاکنون مسکوت را مطرح کرده و گفته است: «البته باید به این نکته توجه کرد که همچنان واحدهای پتروشیمی محصولات خود را در بازار داخلی با نرخ ارز ۴۲۰۰ تومانی عرضه می‌کنند واگر قرار باشد تغییری در نرخ خوراک منظور شود، باید خوراک تعهدات داخلی شرکت‌ها از قیمت‌گذاری‌های جدید مستثنا شوند.»

◄ عرضه آزمایشی نفت خام در بورس

اما شاید مهم‌ترین قسمت از اظهارات کوتاه وزیر نفت در حاشیه نمایشگاه روز گذشته را باید به صحبت‌های تقریبا صریح او در خصوص عرضه نفت در بورس اختصاص داد. وزیر نفت در پاسخ به سوال یکی از خبرنگاران درباره عرضه نفت خام در بورس بیان کرد: «سران سه قوه با عرضه نفت خام در بورس موافق هستند، اما هیات دولت هنوز تصمیمی در این رابطه نگرفته است.»

وی ادامه داد: «به دلیل حساسیت‌های این موضوع اعلام شد که ۲۰ درصد ریالی و ۸۰ درصد ارزی بطور آزمایشی و محدود نفت در بورس عرضه شود.»

زنگنه در ادامه توضیح داد: «می‌توانیم حدود ۴۰ هزار بشکه در روز عرضه داشته باشیم. اما بطور کلی عرضه به صورت خرد و آزمایشی است.»

به گزارش «تعادل» ایده عرضه نفت در بورس از اوایل دهه ۸۰ مطرح شد. در فاز نخست برای محقق شدن این ایده، مبادلات فرآورده‌های نفت و پتروشیمی در بازار سرمایه از اواخر بهمن ۱۳۸۶ آغاز شد. در اوایل سال ۱۳۹۰ تلاش‌هایی برای ورود نفت و سایر حامل‌های انرژی به بازار سرمایه انجام گرفت که در نهایت به شکل‌گیری بورس انرژی به‌منظور عرضه محصولات و مشتقات نفتی، برق، گاز طبیعی، زغال سنگ و سایر حامل‌های انرژی در خردادماه سال ۱۳۹۰ ختم شد. در روزهای پایانی سال ۱۳۹۲ خبرهایی از قطعی شدن عرضه نفت خام در اوایل سال جدید در بورس انرژی مطرح شد تا اینکه ۱۷ فروردین ماه سال ۱۳۹۳ برای نخستین بار در تاریخ صنعت نفت، نفت خام در بورس انرژی عرضه شد. در واقع مساله عرضه نفت در بورس همیشه مطرح بوده است، اما به نظر می‌رسد اجماع میان سه قوه که بیژن زنگنه دیروز به آن اشاره کرد هیچ‌گاه صورت نگرفته بود.

◄ خواب امریکا تعبیر نخواهد شد

در حالی که تنها یک روز از نشست وزرا و نمایندگان گروه اوپک پلاس در الجزیره و حواشی پیش آمده در این نشست پیرامون جایگزینی نفت ایران با تولیدات نفت دیگر کشورها می‌گذرد وزیر نفت در حاشیه نمایشگاه ایران پلاست در پاسخ به سوال دیگری درباره تصمیم امریکا برای به صفر رساندن صادرات ایران و اینکه آیا خلأ نفت ایران در بلندمدت جبران‌پذیر خواهد بود، اظهار کرد: «حذف نفت ایران در میان‌مدت و بلندمدت امکان‌پذیر نیست، اما در کوتاه‌مدت امریکایی‌ها مسائلی در ذهن‌شان هست تا اگر شده حتی برای یک ماه به صورت نمادین صادرات نفت ایران را به صفر برسانند، اما این خواب هیچگاه تعبیر نمی‌شود.»

وی در مورد نشست کمیته نظارتی روز یکشنبه اوپک، تصریح کرد: «بیانیه این نشست را دیدم که در آن بر رعایت پایبندی به سهمیه‌ها تاکید شده بود. نکته دیگری گفته نشده و این سازوکاری بود که ما به دنبال آن بودیم.» وزیر نفت در مورد پیام نتیجه نشست روز یکشنبه اعضای اوپک و غیر اوپک، گفت: «قبل از این نشست هم صحبت کردیم و اعلام کردیم که اوپک یک سازمان مستقل است و یک شاخه‌ای از وزارت انرژی امریکا نیست. روز یکشنبه هم اعلام کردم که صحبت‌های آقای ترامپ مبنی بر اینکه گفته است امنیت کشورهای منطقه خلیج فارس را امریکا تامین می‌کند و بقاء آنها بستگی به حمایت و تلاش امریکا دارد بزرگ‌ترین توهین به کشورهای دوست امریکا در منطقه است و امیدوارم با اقداماتی که در اوپک انجام می‌شود نشان داده شود که اوپک چقدر مستقل است.»

زنگنه ادامه داد: «در نشست روز گذشته آنچه که حاصل شد این بود که هیچ کس به صحبت‌های آقای ترامپ پاسخ مثبت نداد و تقریبا اوپک و غیر اوپک اعلام کردند در حال حاضر نیازی به افزایش تولید نیست و اگر نگوییم این شکست سختی برای امریکا بود، هیچ دستاوردی برای ترامپ نداشت.» وی در ادامه با بیان اینکه برخی از کشورها واردات نفت از ایران را کاهش داده‌اند، گفت: «به غیر از کره جنوبی که سه ماه کامل است واردات از ایران را متوقف کرده هیچ کشور دیگری واردات نفت را متوقف نکرده و برخی از آنها این میزان را کاهش داده‌اند.» وزیر نفت در پایان از احتمال احیای کارت سوخت به منظور جلوگیری از قاچاق خبر داد و همچنین درباره انتقادها به برگزاری نمایشگاه ایران پلاست اظهار کرد: «انتقادها ارتباطی به برگزاری نمایشگاه ندارد و اگر فردی هم گله داشته باشد بیشتر مربوط به فعالیت‌های بازرگانی پایین‌دستی پتروشیمی است که چندان ربطی به شرکت‌های پتروشیمی ندارد.»

نماینده ایران در هیات عامل اوپک در مصاحبه با شبکه امریکایی مطرح کرد

ترامپ؛ عامل افزایش قیمت نفت

نماینده ایران در اوپک در گفت‌وگو با شبکه CNBC امریکا اظهار کرد: عادت توییت کردن دونالد ترامپ قیمت‌های نفت را بالا برده و رییس جمهور امریکا باید برای جلوگیری از افزایش قیمت‌های نفت، دست از توییت کردن بردارد.

حسین کاظم‌پور اردبیلی، نماینده ایران در اوپک در حاشیه نشست کمیته نظارتی مشترک وزیران اوپک و غیر اوپک در الجزایر به شبکه CNBC گفت: دولت ترامپ سیاست را به مسائل اوپک کشانده و قصد دارد با اعمال نفوذ میان اعضای اوپک، منافع خود را تامین کرده و قیمت‌ها را پایین بیاورد.

اوپک به همراه گروهی از تولیدکنندگان خارج از این سازمان شامل روسیه با هدف حذف مازاد عرضه و تقویت قیمت‌ها که شرکت‌های انرژی امریکایی را ورشکسته کرده و کشورهای صادرکننده را با نارضایتی عمومی روبرو کرده بود، از ژانویه سال ۲۰۱۷ محدودیت عرضه به میزان ۱.۸ میلیون بشکه در روز را آغاز کرد.

ترامپ بارها از این گروه بابت آنچه وی مدعی است دستکاری قیمت‌های نفت بوده، انتقاد کرده است. رییس جمهور امریکا اوپک را یک انحصارطلب خوانده و از این گروه خواسته است که قیمت‌ها را فورا پایین بیاورد. اوپک ادعای ترامپ را رد کرده و استدلال کرده که هدف اصلی این گروه متعادل کردن و تثبیت بازار است.

کاظم‌پور گفت: تصور می‌کنم آنچه که امریکایی‌ها انجام می‌دهند در واقع به بالا رفتن قیمت‌ها منجر شده، زیرا عوامل عرضه و تقاضا چنین سطح قیمتی را تایید نمی‌کنند. اگر آنها ساکت باشند، قیمت‌ها ارزان‌تر خواهد شد و من نسبت به این موضوع مطمئن هستم. من به ترامپ می‌گویم ساکت باش؛ هیچ پیامی ارسال نکن و سپس قیمت‌های بهتری خواهی داشت.

اوپک برای افزایش تولید در بحبوحه محدودیت شدید عرضه در میان برخی از بزرگ‌ترین صادرکنندگان این گروه، تحت فشار فزاینده قرار دارد. به عنوان نمونه ونزوئلا به دلیل بحران اقتصادی وخیم و تهدید تحریم‌های امریکا، با سقوط شدید تولید خود مواجه شده است. ایران نیز هدف تحریم‌های جدید امریکا قرار گرفته که صنعت نفت این کشور را نشانه رفته است.

نماینده ایران در اوپک گفت: از نظر وی فشار سیاسی فزاینده واشنگتن روی ایران و اوپک موضوعی است که پذیرفتنی نمی‌تواند باشد.

وی گفت: تصور می‌کنم در وهله نخست آنها تلاش نمی‌کنند ایران را بشکنند. آنها تلاش می‌کنند رفتار ایران را در مسائلی تغییر دهند که به نفت ارتباطی ندارد و استفاده از نفت به عنوان اهرمی علیه تمایلات سیاسی اعضای اوپک و همچنین اشخاص، مساله‌ای است که نمی‌تواند نه از سوی ایران نه از سوی سایرین پذیرفته شود.

هشدار «سیتی گروپ» به مشتریانش

احتمال سه رقمی شدن قیمت نفت را نادیده نگیرید

بلومبرگ در گزارشی از شایعه نفت ۱۰۰ دلاری در بین تجار نفتی صحبت کرد و نوشت: تاجران عمده نفت پیش‌بینی می‌کنند که نفت خام به دوران ۱۰۰ دلاری خود در ابتدای سال ۲۰۱۴ باز خواهد گشت؛ چراکه اوپک و متحدانش با خسارت ناشی از تحریم‌های امریکا علیه ایران مواجه هستند.

این رسانه امریکایی در ادامه به فشار ترامپ روی اوپک برای افزایش تولید اشاره کرد و نوشت: این کارتل نفتی و متحدانش در نشست الجزایر نشان دادند که قرار نیست به تقاضای امریکا جامه عمل بپوشانند و با افزایش سریع تولید و کاهش قیمت‌ها مخالفت کردند. تردید اوپک و ترکیب آن و کاهش توزیع نفت از سوی ایران وضعیت بدی را در نشست سالانه صنایع نفت آسیا بین تجار، پالایشگاه‌ها و بانکداران که در سنگاپور برگزار می‌شود ایجاد کرده است. دانیل جاگی موسس شرکت انرژی مرکوری در کنفرانس جهانی نفت در سنگاپور گفت: بازار، ظرفیت لازم برای جبران نبود ۲ میلیون بشکه نفت در روز در فصل پایانی سال ۲۰۱۸ را ندارد. به نظر من افزایش قیمت به ۱۰۰ دلار در هر بشکه قابل پیش‌بینی است.

بن لوکاک رییس گروه تجاری ترافیگورا هم در این نشست اعلام کرد: ذخایر نفتی بطور قابل ملاحظه‌ای کمتر از آن چیزی خواهد بود که هنگام اعلام تحریم‌ها انتظار داشتیم؛ بنابراین قیمت نفت بالاتر خواهد بود.

شرکت سیتی گروپ هم احتمال سه رقمی شدن قیمت نفت را نادیده نگرفت.

تحلیلگر ارشد این کمپانی در این خصوص تصریح کرد: در حالی که سیتی گروپ قیمت نفت خام برنت را ۸۰ دلار در فصل پایانی سال تخمین زده است ولی ثباتی وجود ندارد و کمبود ذخایر استراتژیک، قیمت نفت خام را به بیش از ۹۰ دلار یا حتی ۱۰۰ دلار می‌رساند.

بر اساس گزارش بلومبرگ، با فشارهای وارده بر توزیع نفت جهانی، کشورهای تولیدکننده نفت، رویکرد عقب‌نشینی و انتظار را در آستانه نشست روز گذشته اوپک در پیش گرفته بودند. عربستان، روسیه و امارات که بر توانایی‌شان برای جبران نفت کسر شده از بازار و ظرفیت ذخایرشان تاکید داشتند هم در نشست الجزیره اعلام کردند نمی‌توانند بی‌محابا شیر نفت‌شان را باز کنند. خالد الفالح وزیر نفت عربستان اعلام کرد برنامه ما توجه به تقاضاست. دلیل اینکه عربستان تولید خود را افزایش نمی‌دهد، این است که مشتریان ما می‌توانند نفتی که می‌خواهند را دریافت کنند. عربستان قرار نیست در ماه سپتامبر و اکتبر تولید نفت خود را افزایش دهد.

فرانسیسکو بلانچ رییس بخش تحقیقات بازار در بانک امریکا در روز دوشنبه طی یادداشتی به مشتریان خود گفت: نشست اوپک به این معنا بود که احتمالا قیمت نفت افزایش یافته و شاهد سناریویی مشابه سال ۲۰۰۸ خواهیم بود. یک دهه پیش نفت خام در عرض چند ماه به ۱۵۰ دلار در هر بشکه رسید. این بار تعمیق جنگ تجاری میان چین و امریکا می‌تواند تاثیر افزایش قیمت‌ها بر رشد تقاضای جهانی را چند برابر کند. سناریوی بانک امریکا این است که سال آینده قیمت هر بشکه نفت به ۸۰ دلار خواهد رسید اما خطر بالاتر رفتن قیمت هم وجود دارد. اد مورس، تحلیل‌گر بازار در یادداشتی که توسط بانک امریکا منتشر شده گفت: فقدان ظرفیت مازاد می‌تواند رشد قیمت‌ها را تا ۹۰ یا ۱۰۰ دلار در هر بشکه تضمین کند.

کوتاه از دنیای انرژی

◄ مدیرعامل جدید شرکت توانیر معرفی شد

پاون | رضا اردکانیان در جلسه عصر دیروز شورای معاونین وزارت نیرو ضمن تقدیر از خدمات آرش کردی، مدیرعامل پیشین توانیر، با صدور حکمی محمدحسن متولی‌زاده را به عنوان مدیرعامل جدید شرکت مادر تخصصی توانیر منصوب کرد. رضا اردکانیان، وزیر نیرو در این نشست با قدردانی از عملکرد و دستاوردهای شرکت توانیر گفت: در دوره جدید فعالیت توانیر باید با بهره‌گیری از تجربیات پیشین، تلاش شود تا بالاترین بهره‌وری را از ظرفیت‌های مجموعه شاهد باشیم. همچنین در این نشست همایون حائری، معاون وزیر نیرو در امور برق و انرژی با صدور حکمی آرش کردی را به عنوان مشاور خود در امور برق بخش خصوصی منصوب کرد. محمدحسن متولی‌زاده پیش از این مدیرعاملی شرکت برق منطقه‌ای خراسان را بر عهده داشت.

◄ چین؛ به فکر کاهش واردات نفت از ایران

ایسنا | شرکت یونی‌پک چین اعلام کرد چین به دلیل تحریم‌های امریکا علیه تهران که از نوامبر آغاز می‌شود، واردات نفت ایران را کاهش خواهد داد.

به گزارش رویترز، چن بو، رییس یونی‌پک، در سی و چهارمین کنفرانس نفت آسیا اقیانوسیه در سنگاپور با بیان مطلب فوق، گفت: هنوز درباره میزان کاهش واردات تصمیمی گرفته نشده است. وی همچنین گفت: تقاضای جهانی برای نفت با فناوریهای جدیدی و بهره وری در مصرف انرژی از جمله ظهور تجدیدپذیرها که مصرف نفت را به تدریج کاهش می‌دهند، در اواسط دهه ۲۰۳۰ به ۱۰۴.۴ میلیون بشکه در روز خواهد رسید که تنها اندکی بالاتر از ۱۰۰ میلیون بشکه در روز فعلی است. این تحولات به معنای آن خواهد بود که رشد تقاضای جهان برای نفت در سالهای آینده آهسته خواهد شد و در سال ۲۰۳۵ به اوج خود می‌رسد با وجود تنشهای تجاری میان چین و امریکا، این مقام چینی اظهار کرد: عرضه نفت امریکا منبع جدید مهمی برای پالایشگاه‌های چینی است.

◄ طلای سیاه در کانال ۸۰ دلار

تسنیم | قیمت جهانی نفت در معاملات در روز دوشنبه برای نخستین بار از سال ۲۰۱۴ به ۸۰ دلار و ۹ سنت در هر بشکه رسید. قیمت نفت در روز گذشته نسبت به روز قبل ۱ دلار و ۸۵ سنت افزایش داشته است. قیمت نفت سبک امریکا نیز با افزایش ۱ دلار و ۱۹ سنتی به ۷۱ دلار و ۹۷ سنت در هر بشکه رسیده است. قیمت جهانی نفت در معاملات دیروز پس از آن افزایش یافته که روسیه و عربستان درخواست رییس جمهور امریکا را برای افزایش تولید نفت رد کردند هر چند به عقیده تحلیلگران این کشورها هم اکنون با حداکثر توان خود در حال تولید نفت هستند و قادر به افزایش پایدار تولید نفت برای پر کردن جای خالی نفت صادراتی ایران نیستند. سیاست تحریم نفتی امریکا که از اوایل نوامبر به اجرا گذاشته می‌شود عامل اصلی رشد قیمت نفت طی هفته‌های اخیر بوده است و در آستانه انتخابات میان‌دوره‌ای کنگره برای ترامپ نتیجه عکس داشته است.

◄ تجارت نفت آرامکو در آستانه صعود

ایسنا | شرکت بازرگانی آرامکوی عربستان (ATC) انتظار دارد حجم تجارت نفتش در سال ۲۰۲۰ به شش میلیون بشکه در روز افزایش پیدا کند که ۵۰ درصد بالاتر از سطح فعلی خواهد بود.

به گزارش رویترز، ابراهیم البوعینین، رییس و مدیرعامل این شرکت در کنفرانس نفت آسیا اقیانوسیه (APPEC) اظهار کرد: حجم تجارت نفت ما در حال حاضر ۴ میلیون بشکه در روز است و با توسعه انجام گرفته، هدف ما ۶ میلیون بشکه در روز است. وی همچنین گفت: این شرکت بدنبال ایجاد ظرفیت برای تجارت گاز طبیعی مایع با استفاده از دفتر خود در سنگاپور به عنوان یک قطب تجاری است. شرکت ATC قصد دارد دفتر اروپایی خود را در ژنو یا لندن افتتاح کند و همچنین قصد دارد در فجیره نیز دفتر برای مدیریت ذخایر نفت داشته باشد.

آگهی تغییرات صندوق سرمایه گذاری درآمد ثابت سرآمد به شماره ثبت ۴۱۱۳۱ و شناسه ملی ۱۴۰۰۶۶۳۴۷۳۶ به استناد صورتجلسه مجمع صندوق مورخ ۱۳۹۷/۰۳/۰۵و مجوز سازمان بورس و اوراق بها دار بشماره ۱۲۲/۳۷۶۵۴ مورخ ۹۷/۵/۹ تصمیمات ذیل اتخاذ شد : موسسه حسابرسی رازدار بشناسه ملی۱۰۱۰۰۱۲۹۰۸۶ به عنوان متولی صندوق انتخاب گردید . سازمان ثبت اسنادواملاک کشور اداره ثبت شرکت ها و موسسات غیرتجاری تهران (۲۵۲۲۵۵)

آگهی تغییرات موسسه مدیریت ارزیابی و توسعه آرتا دانش به شماره ثبت ۴۰۵۶۲ و شناسه ملی ۱۴۰۰۶۴۶۸۲۴۹ به استناد صورتجلسه مجمع عمومی فوق العاده مورخ ۱۳۹۷/۰۵/۰۲ تصمیمات ذیل اتخاذ شد : آقای فرشید رعایت صنعتی به کدملی ۰۹۳۷۷۹۰۶۴۸ با دریافت کلیه سهم الشرکه خود از صندوق موسسه از موسسه خارج گردید . سرمایه موسسه از ۱۰۳۳۰۰۰۰ ریال به ۱۰۰۰۰۰۰۰ ریال کاهش یافت و ماده مربوطه در اساسنامه اصلاح گردید لیست شرکاء و میزان سهم الشرکه هریک بعد از کاهش سرمایه: آقای عسگر کمیلی اصل کدملی ۱۴۶۵۲۱۷۰۱۰ دارنده مبلغ ۵۰۰۰۰۰۰ ریال سهم الشرکه خانم مژده افشار کدملی ۰۰۵۶۸۴۶۴۴۴ دارنده مبلغ ۵۰۰۰۰۰۰ ریال سهم الشرکه تعداد اعضاء هیئت مدیره مرکب از ۲ الی ۳ نفر می باشد و ماده مربوطه در اساسنامه اصلاح گردید . سازمان ثبت اسنادواملاک کشور اداره ثبت شرکت ها و موسسات غیرتجاری تهران (۲۵۳۸۹۸)

آگهی تغییرات شرکت آریا مهرداد انرژی شرکت با مسئولیت محدود به شماره ثبت ۳۸۷۹۲۰ و شناسه ملی ۱۰۳۲۰۳۸۰۲۲۱ به استناد صورتجلسه مجمع عمومی فوق العاده مورخ ۱۳۹۶/۱۰/۳۰ تصمیمات ذیل اتخاذ شد : آرمین جعفری به شماره ملی ۰۰۶۱۲۵۵۷۶۹ با دریافت مبلغ ۵۰۰۰۰۰۰ ریال معادل کلیه سهم الشرکه خود از صندوق شرکت ، از ردیف شرکاء خارج گردید . سرمایه شرکت از مبلغ ۱۵۰۰۰۰۰۰ ریال به مبلغ ۱۰۰۰۰۰۰۰ریال کاهش یافت و ماده مربوطه در اساسنامه اصلاح شد. اسامی و میزان سهم الشرکه هر یک از شرکاء پس از کاهش سرمایه به شرح ذیل است : مهبد والی پور به شماره ملی ۰۰۵۵۳۵۲۳۸۳ دارنده مبلغ ۹۹۹۰۰۰۰ ریال هیراد والی پور به شماره ملی ۰۱۵۲۴۰۲۷۸۰ دارنده مبلغ ۱۰۰۰۰ ریال شرکت توسط یک نفر مدیر عامل اداره خواهد شد و ماده مربوطه اساسنامه اصلاح گردید . اساسنامه جدیدی مشتمل بر ۲۱ ماده تنظیم و جایگزین اساسنامه قبلی گردید . سازمان ثبت اسنادواملاک کشور اداره ثبت شرکت ها و موسسات غیرتجاری تهران (۲۵۳۹۰۴)

آگهی تغییرات شرکت پادتن گستر پویا با مسئولیت محدود به شماره ثبت ۳۸۹۶۱۷ و شناسه ملی ۱۰۳۲۰۳۹۶۶۶۹ به استناد صورتجلسه مجمع عمومی فوق العاده مورخ ۱۳۹۶/۰۹/۲۲ تصمیمات ذیل اتخاذ شد : بابک جائز کدملی ۰۰۶۳۹۹۵۸۵۹ و مهوش صفائیان کدملی ۰۴۵۱۹۷۷۵۶۴ با دریافت کلیه سهم الشرکه های خود از صندوق شرکت از ردیف شرکا خارج گردیدند و در نتیجه سرمایه شرکت از مبلغ ۲,۹۰۰,۰۰۰ ریال به مبلغ ۲,۰۰۰,۰۰۰ ریال کاهش یافت و ماده مربوطه در اساسنامه بشرح مذکور اصلاح یافت . پس از کاهش سرمایه اسامی شرکا و میزان سهم الشرکه هر یک از آنان بشرح زیر می باشد : امیر سالار شهیدی کدملی ۰۰۸۱۲۳۴۸۳۱ دارنده مبلغ ۱,۷۰۰,۰۰۰ ریال رعنا جلال زاده آذر کدملی ۰۰۴۶۳۸۷۲۵۰ دارنده مبلغ ۳۰۰,۰۰۰ ریال سازمان ثبت اسنادواملاک کشور اداره ثبت شرکت ها و موسسات غیرتجاری تهران (۲۵۳۹۰۵)

WWW.TAADOLNEWSPAPER.IR | سه‌شنبه ۳ مهر ۱۳۹۷ | ۱۵ محرم ۱۴۴۰ | سال پنجم | شماره ۱۲۰۵ | Tue. Sep 25. 2018

تعادل

صاحب امتیاز: موسسه رسانه‌نگاران خوب‌اندیش
مدیر مسوول: الیاس حضرتی
سردبیر: منصور بیطرف
نشانی: خیابان ستارخان - خیابان کوثر دوم - بن‌بست مینو
تلفن: ۶۶۴۲۰۷۶۹ - نمابر: ۶۶۴۲۰۴۱۷
چاپ: روز تاب - توزیع: نشر گستر امروز - تلفن: ۶۱۹۳۳۰۰۰
سازمان شهرستان‌ها: ۶۶۱۲۶۰۸۸
اذان ظهر: ۱۱:۵۶ | اذان مغرب: ۱۸:۱۵ | اذان صبح فردا: ۴:۳۱

info@taadolnewspaper.ir
مرامنامه اخلاقی روزنامه تعادل در وبسایت رسمی روزنامه در دسترس است

عکس روز

صبحگاه مشترک یگان‌های نمونه ارتش به مناسبت سالروز شکست حصر آبادان
عکس: ایلنا

چهره روز

زندگی دوگانه سلبریتی‌ها

خشایار الوند درباره عملکرد صحیح سلبریتی‌ها در فضای مجازی، با تاکید بر اینکه هر بازیگری حق اظهارنظر دارد، در عین حال می‌گوید، اشکال کار جایی مشخص می‌شود که هر کسی که صفحه آن فرد مشهور را دنبال می‌کند، چشم و گوش بسته نظرات او را قبول و می‌خواهد مدل آن فرد زندگی کند. نویسنده سریال‌های «شب‌های برره» و «مسافران» درباره فعالیت بازیگران در فضای مجازی به ایسنا گفت: ما زندگی دوگانه‌ای داریم؛ در جامعه، محل کار و عرصه عمومی به یک شکل لباس می‌پوشیم و مسائلی را رعایت می‌کنیم اما در فضای مجازی زندگی پنهانی خود را به نمایش می‌گذاریم و وجه پنهان جامعه را به تصویر می‌کشیم. برای مثال ریحانه پارسا، بازیگر «پدر» بعد از اینکه پخش این سریال تمام شد، عکس‌های خود در سریال پدر را از میان دیگر عکس‌های اینستاگرام پاک کرد و در عین سادگی که واقعی هم بود گفت که چهره واقعی من این شکلی است.

بررسی افزایش زمین‌های تحت کشت کوکائین

درخت‌هایی با بار مرگ

الهه باقری |

آمارنامه

در تازه‌ترین گزارش سازمان ملل متحد، خبر از افزایش بی‌سابقه کشت کوکایین در کلمبیا منتشر شده است. آن‌طور که گفته شده، در سال ۲۰۱۷، تولید کوکایین در کلمبیا به بیشترین میزان در تاریخ این سرزمین رسیده که این موضوع، نگرانی‌های بسیاری در جوامع جهانی به‌همراه داشته است. دفتر مقابله با مواد مخدر و جرم سازمان ملل نیز، در هفته گذشته با انتشار بیانیه‌ای اعلام کرد که مناطق تحت کشت کوکایین در کلمبیا از سال ۲۰۱۶ تا ۲۰۱۷، افزایشی ۱۷ درصدی داشته است. این در حالی است که مناطق تحت کشت کوکایین در کلمبیا از سال ۲۰۱۲، افزایشی بیش از ۲ برابر را شاهد بود. نگرانی جوامع مختلف جهانی از افزایش کشت کوکایین در کلمبیا، زمانی شدت یافت که دفتر مقابله با مواد مخدر اعلام کرد که تولید این ماده می‌تواند قاچاقچیان مسلح و فساد را افزایش داده، همچنین تاثیر تلاش‌های صلح‌طلبانه را نیز از بین ببرد.

آن‌طور که در بسیاری از گزارش‌ها گفته شده، بخش قابل توجهی از تولید جهانی کوکایین، بطور انحصاری تنها در ۳ کشور متمرکز شده است؛ بولیوی، کلمبیا و پرو. همچنین، گفته شده که بخش قابل توجهی از کوکایین جهانی به مقصد اروپا حمل می‌شود. در تازه‌ترین گزارش‌های منتشر شده از سوی سازمان ملل، در سال ۲۰۱۰، مساحت زمین‌های تحت کشت کوکایین در کلمبیا حدود ۶۲ هزار هکتار بود. گفته شده که در آن سال، تعداد کاربران کوکایین در اروپا، در مقایسه با سال ۱۹۹۸، بیش از دو برابر افزایش یافته بود. بر این اساس، از آنجا که اروپا مهم‌ترین متقاضی کوکایین کلمبیا بود، کشت این ماده مخدر در این کشور افزایش یافت و مزارع آن در سال ۲۰۱۱ به بیش از ۶۳ هزار هکتار رسید.

در سال ۲۰۱۲، مساحت زمین‌های تحت کشت کوکایین در کلمبیا با کاهش قابل توجهی روبرو بوده و به کمتر از ۴۸ هزار هکتار رسید. آنطور که در اخبار مربوط به این سال منتشر شد، در سال ۲۰۱۲، بزرگ‌ترین وارد کننده کوکایین در جهان دستگیر شد، گفته شده که او تنها فردی بود که قادر به خرید و فروش محموله‌های بیش از ۳ تن بود. بر این اساس، به نظر می‌رسد کاهش کشت کوکایین در کلمبیا در سال ۲۰۱۲، به دلیل حذف این واردکننده از چرخه خرید و فروش کوکایین بود.

این کاهش کشت در سال ۲۰۱۳ نیز ادامه داشت و مساحت زمین‌های تحت کشت کوکایین، تنها به اندکی بیش از ۴۸ هزار هکتار رسید. این میزان کشت کوکایین در سال ۲۰۱۴، دوباره به روال عادی خود بازگشت و بیش از ۶۹ هزار هکتار زمین در کلمبیا، تحت کشت کوکایین قرار گرفتند. به گزارش سازمان ملل، طی دو سال سطح زیر کشت کوکایین در کلمبیا دو برابر شده و تولید این ماده مخدر از ۴۰۰ تن در سال ۲۰۱۴، به بیش از ۶۵۶ تن تا پایان سال ۲۰۱۵ رسید. طبق آمار اعلام شده، این حجم کوکایین، بیش از ۹۶ هزار هکتار زمین را در کلمبیا در اختیار داشت.

طبق بسیاری از گزارش‌ها، تولید جهانی کوکایین در سال ۲۰۱۶، با افزایش ۲۵ درصدی نسبت به سال ۲۰۱۵ همراه بود. همچنین گفته شد که مساحت مورد مصرف کشت کوکایین به بیش از ۲۰۰ هزار هکتار در جهان رسید که ۶۹ درصد از آن، در کلمبیا قرار داشت. بر اساس آمار منتشر شده، در سال ۲۰۱۶ بیش از ۱۴۶ هزار هکتار زمین در کلمبیا تحت کشت کوکایین بود که این مساحت در سال ۲۰۱۷ به بیش از ۱۷۱ هزار هکتار رسید. آنطور که در گزارش‌ها گفته شد، تولید جهانی کوکایین در سال ۲۰۱۶ با حدود ۱۴۱۰ تن به بالاترین سطحی در مقایسه با سال‌های گذشته رسید. هرچند که گفته شده بیشترین سهم تولید کوکایین در جهان به کلمبیا اختصاص دارد اما در سال‌های اخیر، آفریقا و آسیا به عنوان مراکز قاچاق و مصرف کوکایین معرفی و به رقیبی برای قاچاقچیان اروپایی تبدیل شده‌اند.

کیوسک

تابوت‌هایی برای قایقرانان

نیویورک تایمز:

تابوت برخی از قربانیان حادثه دریاچه تانزانیا در مراسمی در جزیره اوکارا، به خاک سپرده شد. طبق گزارش صفحه اول این روزنامه، در حالیکه ۳ روز از حادثه دریاچه تانزانیا می‌گذرد، تا کنون جسد بیش از ۲۰۰ نفر از سرنشینان این کشتی از دریاچه ویکتوریا بیرون آورده شده است. طبق گزارش‌ها، در روزهای گذشته، یک قایق مسافربری در دریاچه ویکتوریا در تانزانیا واژگون شد. به گفته مقامات تانزانیا، آخرین آمار تلفات این حادثه حدود ۲۲۴ نفر بوده و افرادی نیز برای بازجویی درمورد علل این حادثه دستگیر شدند. آمار دقیقی از سرنشینان این لنج مشخص نیست چرا که به گزارش خبرگزاری‌ها، فردی که بلیت به مسافران فروخته خود هم در میان ناپدیدشدگان است و دستگاه فروش بلیت هم با او به قعر آب رفته است. پیش از این نیز در سال ۱۹۹۶ با واژگون شدن یک کشتی در این دریاچه، ۸۰۰ نفر کشته شدند.

وال‌استریت ژورنال:

این روزنامه در صفحه اول خود، گزارشی از آشکار شدن اختلاف امریکا و اروپا در مورد ایران منتشر کرد. طبق این گزارش، نشست این هفته سازمان ملل، محلی برای نمایش اختلاف رییس‌جمهوری امریکا و همتایان اروپایی او بر سر مسائل سیاسی اصلی، از جمله توافق هسته‌ای ایران خواهد بود. آنطور که در وال‌استریت ژورنال گفته شده، این نشست، اولین مذاکرات پس از خروج امریکا از برجام خواهد بود. طبق این گزارش، ترامپ و مقامات ارشد امریکا در نظر دارند از تریبون سازمان ملل استفاده کرده و با جلب حمایت بین‌المللی، ایران را از طریق تحریم‌ها منزوی کنند. آنطور که گفته شده، با وجود تلاش‌های امریکا اما مقامات اروپایی در نظر دارند تا از مواضع ایران در مقابل امریکا دفاع کنند. اتحادیه اروپا اعلام کرده است که مشغول بررسی راه‌هایی است تا پیامدهای تحریم‌های امریکا علیه ایران را برای صنایع اروپا به حداقل برساند و از توقف معاملات اروپا با ایران جلوگیری کند.

واشنگتن پست:

نامزد پیشنهادی دونالد ترامپ برای عضویت در دیوان عالی ایالات متحده دیگر بار به سوء رفتار جنسی متهم شد. طبق گزارش صفحه اول این روزنامه، دبورا رامیرز، زنی که در دانشگاه ییل با کاوانا هم کلاس بوده در گفت‌وگو با رسانه‌ها اعلام کرد از سوی او مورد آزار و اذیت قرار گرفته است. این اعتراف در حالی اعلام شده که به‌دلیل اتهامی مشابه، کمیته قضایی سنای امریکا رای‌گیری برای انتخاب برت کاوانا به عنوان قاضی دیوان عالی امریکا را به تعویق انداخته است. با این حال، رییس جمهوری امریکا نظر خود را درباره برت کاوانا تغییر نداده و کاخ سفید اعلام کرده است هیچ برنامه‌ای ندارد که نامزدی او را برای مقام قضاوت در دیوان عالی کشور پس بگیرد.

بازار هنر

شاهکار «جیمز جویس» به ایران می‌رسد؟

یک مترجم ایرانی از ترجمه شاهکار جیمز جویس به فارسی خبر داد، اما سرنوشت انتشار این کتاب در ایران مشخص نیست.

نزدیک به صد سال از چاپ رمان «یولسیز» (اولیس) جیمز جویس می‌گذرد؛ اثری که مقصود جویس از نوشتن آن، تغییر سرنوشت ادبیات معاصر بوده، اما تا امروز ترجمه‌ای از آن به دست خواننده فارسی‌زبان نرسیده است، به جز ترجمه منوچهر بدیعی از بخشی کوتاه از این اثر که او نیز نسخه کامل آن را تا کنون منتشر نکرده است. به اعتقاد منتقدان، رمان «اولیس» یا «یولسیز» با برخورداری از تکنیک‌های چندصدایی روایی، سیال ذهن و درون‌تک‌گویی‌های شخصیت‌های اصلی، راوی‌های خارق‌العاده، پیچیدگی‌های زبانی، زمان غیرخطی و شناور، پس‌زمینه‌های تاریخی، اشاره‌هایش به «ودیسه»ی هومر و ده‌ها اثر ماندگار جهان و بسیاری ویژگی‌های دیگر، از معدود نمونه‌های تاریخ ادبیات است که با نثری عجیب و غریب به عرصه‌هایی نو در رمان‌نویسی پا گذاشته که تا کنون کمتر نویسنده‌ای موفق به ورود به آن قلمروها شده است. شاید دیگر زمان آن رسیده باشد که خوانندگان فارسی‌زبان نیز به دنیای این کتاب وارد شوند. دکتر اکرم پدرام‌نیا چند سالی است مشغول ترجمه این اثر جویس بوده و جلد اول آن را نیز آماده انتشار کرده است.

او به ایسنا گفته است: مطالعه و تحقیق جدی درباره این اثر را از زمستان ۱۳۹۱، پس از ترجمه رمان «لولیتا»، شروع کردم. البته از آغاز دهه ۸۰، به‌شکل پراکنده، درباره آن تحقیق و مطالعه می‌کردم و به دلیل وفور جملات ایتالیایی و فرانسوی، هم‌زمان به آموختن این دو زبان نیز مشغول شدم. ترجمه آن را از شهریور ۱۳۹۳ شروع کردم و از همان زمان تا امروز، روزی ۱۰ و گاه تا ۱۴ ساعت روی آن کار می‌کنم.

پدرام‌نیا توضیح داد: برای ترجمه اثر، علاوه بر مطالعه بی‌شمار آثار بزرگان و استادان جویس‌شناس جهان و استفاده از تعابیر و تفاسیر متفاوت و مشابه آنها، هر کلمه را با ترجمه‌های جدید فرانسوی و ایتالیایی «یولسیز» تطبیق می‌دهم، به این دلیل که ترجمه اولیه فرانسوی‌اش با نظارت خود جویس انجام شده است. برای بیشتر واژه‌ها یا عبارت‌های مبهم یا اشاره‌هایی که بطور آشکار یا تلویحی به رویدادهای تاریخی و متون ادبی دیگر دارد، با ذکر منابع، پی‌نوشت آورده‌ام. میزان پی‌نوشت‌ها در این ترجمه بسیار بیشتر از حجم خود داستان است. ناگفته نماند که در این راه، با پروفسورهای یولسیزشناس معاصر و مترجمان «یولسیز» در زبان‌های دیگر ارتباط برقرار کرده‌ام و نشست‌های حضوری یا مکاتبه‌ای داشته و دارم و در سمپوزیوم‌ها و سمینارهای جویس‌شناسی، از جمله سمپوزیوم دانشگاه تورنتو، دانشگاه انتورپ، بنیاد جیمز جویس و گردهمایی سالانه دانشگاه تریسته ایتالیا هم فعالانه شرکت کرده‌ام.

او تاکید کرد: هم من و هم اعضای بنیاد جیمز جویس امیدواریم که تا سال ۲۰۲۲، یعنی در صدسالگی انتشار نخستین نسخه «یولسیز»، ترجمه کامل فارسی آن هم منتشر شود. خوشبختانه راه انتشار این ترجمه در انتشاراتی‌های خارج از ایران باز و فراهم است و مصمم هستم که به شکل کاملا امانتدارانه و بدون دستبرد و سانسور و در کوتاه‌ترین زمان ممکن، ترجمه فارسی این رمان را به اهل ادبیات فارسی‌زبان برسانم.

آغاز اکران ۵ فیلم جدید در سینماها از چهارشنبه

پنج فیلم جدید از چهارم مهرماه وارد چرخه اکران فیلم‌های سینمایی می‌شوند. غلامرضا فرجی، سخنگوی کارگروه اکران، درباره جلسه دوم مهر این کارگروه و مصوباتش به ایسنا گفت: فیلم «مغزهای کوچک زنگ‌زده» به کارگردانی هومن سیدی از چهارشنبه چهارم مهر در سرگروه آزادی، «سوفی و دیوانه» مهدی کرم‌پور در سرگروه کورش و «هشتگ» به کارگردانی رحیم بهبودی‌فر در گروه «زندگی» از همین تاریخ اکران خود را آغاز می‌کنند.

او افزود: همچنین فیلم‌های «عرق سرد» سهیل بیرقی و «جاده قدیم» منیژه حکمت به ترتیب در سرگروه‌های «باغ کتاب» و «ایران» از چهارشنبه اکران می‌شوند. به گفته فرجی در این جلسه، قرارداد فیلم سینمایی «میلیونر میامی» به کارگردانی مصطفی احمدی برای اکران در پردیس «زندگی» بعد از فیلم «آهوی پیشونی سفید ۲» ثبت شد و اکران دیگر فیلم‌های روی پرده نیز همچنان ادامه دارد.

«خرده‌نان» به تئاتر شهر می‌آید

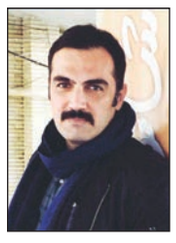

کوروش سلیمانی از اجرای نمایش «خرده نان» از نیمه آذر ماه در سالن سایه مجموعه تئاتر شهر خبر داد. بازیگر و کارگردان تئاتر به مهر گفت: قصد دارم نمایشنامه فرانسوی «خرده‌نان» نوشته لویی کالافرت را با ترجمه شهلا حائری در تالار سایه مجموعه تئاتر شهر به صحنه ببرم. این اثر که در سال ۱۹۷۸ برنده جایزه ایبسن شده است چند سال است که ذهن من را به خود مشغول کرده است.

کارگردان «فالو می» یادآور شد: نمایش‌های قبلی که اجرا کرده بودم همگی متن‌هایی کمدی داشتند اما این نمایشنامه متاثر از فضای آثار ابزورد است البته خود اثر اصلا ابزورد نیست اما فضایی که در آن ۲ شخصیت نمایش زندگی می‌کنند و رفتارها و دیالوگ‌هایشان متاثر از آثار یونسکو، ادوارد آلبی و حتی هارولد پینتر است. این اثر در ظاهر نمایشی کمدی نیست اما شیوه اجرایی که برای آن برگزیدم فانتزی است و در لابه‌لای دیالوگ‌های زن و مرد میانسال نمایش لحظات شوخ و طنزی وجود دارد که باعث تنوع فضا می‌شود.

او درباره داستان نمایش توضیح داد: «خرده نان» زندگی زن و مردی میانسال را به تصویر می‌کشد که روزمرگی‌های زندگی خود را دارند؛ مساله‌ای که در زندگی‌های آپارتمانی ما ملموس است. زندگی‌های به عادت تبدیل شده فاقد شور و امید. اما این زن و مرد با اتفاقات عجیبی در همسایگی شان مواجه می‌شوند که هیجان را به زندگی شان باز می‌گرداند. سلیمانی در پایان صحبت‌هایش متذکر شد: این اثر نمایشی از نیمه آذر تا اواسط دی ماه در سالن سایه مجموعه تئاتر شهر به صحنه می‌رود. تجربیاتی که در طول این سال‌ها از اجرای آثار نمایشی به دست آورده ایم و نظر مثبت مردم و منتقدان نسبت به این آثار، گروه تئاتر بیستون را تشویق کرده است که راهمان را با تکیه بر ۲ اصل اندیشه و زیبایی ادامه دهیم.

ایستگاه

شانس «اورسون ولز» برای نامزد شدن در اسکار

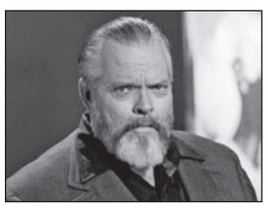

اورسن می‌تواند اولین کارگردان تاریخ لقب بگیرد که پس از مرگ هم نامزد جایزه اسکار می‌شود. به گزارش گلددربی، اورسن ولز هنرمند افسانه‌ای سینما در طول دوران باشکوه فعالیت سینمایی‌اش تنها سه بار نامزد جایزه اسکار شد که هر سه جایزه نیز برای نخستین فیلم بلندش «همشهری کین» بود؛ فیلمی که به اعتقاد اکثر صاحب نظران سینما یکی از بزرگ‌ترین فیلم‌های تاریخ سینماست.

ولز برای «همشهری کین» جایزه اسکار بهترین فیلمنامه اصلی را به همراه جوزف ال منکیه ویچ به دست آورد و البته ۲ جایزه بهترین بازیگر نقش اول مرد و بهترین کارگردان را نیز به رقبای خود واگذار کرد. جالب است بدانید نزدیک به سه دهه بعد از آن، اورسن ولز جایزه افتخاری اسکار را برای مساعدتش به سینما از آن خود کرد. حال با وجود اینکه ولز در سال ۱۹۸۵ چشم از جهان فروبست این فیلمساز نامدار شانس این را دارد تا پس از مرگ با آخرین فیلمش به نام «روی دیگر باد» در فصل جوایز امسال حضور یابد.

«روی دیگر باد» که مراحل ساختش در دهه ۷۰ به دلیل تغییر بازیگران و فیلمنامه و همچنین مسائل مالی ۶ سال به طول انجامید و بعدها به عنوان یک فیلم گم شده از آن یاد می‌شد سرانجام چندی پیش در جشنواره ونیز برای نخستین بار به نمایش در آمد.

میراث‌نامه

مومیایی هلندی‌ها به تهران رسید

«۳۳۱ شیء» تاریخی موزه درنتس برای ۶ ماه در قالب برپایی نمایشگاه «باستان‌شناسی و هنر سرزمین هلند به روایت موزه درنتس» به موزه ملی ایران رسید.» مدیر کل موزه ملی ایران جبرئیل نوکنده خبر داد: ۳۳۱ شیء تاریخی از موزه درنتس هلند یکشنبه یک مهر به از کشور هلند همراه با کارشناسان موزه درنتس به فرودگاه امام خمینی(ره) وارد و تحت حفاظت ویژه به موزه ملی ایران منتقل شد، تا با چیدمان آثار نمایشگاه مجموعه آثار نمایشگاه «باستان شناسی و هنر سرزمین هلند به روایت موزه درنتس» گشایش یابد.

او با بیان اینکه پس از پایان چیدمان آثار نمایشگاه آن سه‌شنبه ۱۰ مهر با حضور مقامات عالیرتبه دو کشور افتتاح می‌شود، افزود: آثارِ این نمایشگاه شامل ۳۳۱ ظرف سفالین و فلزی، ابزار سنگی، زیورآلات، مومیایی طبیعی انسان، تابلو نقاشی و سفال قرون نوزده و بیست و آثار دیگر است که در سه بخش باستان‌شناسی، سفال و نقاشی‌های قرن نوزده و بیست هلند به نمایش درمی‌آید.

پیش از این ایران در قالب نمایشگاه «ایران: مهد تمدن» از بیست و ششم خرداد ۱۹۶ شیء تاریخی از موزه ملی ایران از ۶۰ مکان باستانی کشور را به مدت پنج ماه به هلند فرستاده بود.

تاریخ‌نگاری

شکست نیروهای دولتی از مشروطه‌خواهان تبریزی

سوم مهر ۱۲۸۷، مشروطه طلبان مسلح تبریز به نیروهای دولتی شکست سختی وارد کردند.

پس از حمله به مجلس و پخش خبر آن، در شهرهای دیگر ایران شورش‌هایی برخاست. مردم تبریز با شنیدن خبرهای تهران به هواداری از مشروطه و مخالفت با محمدعلی شاه برخاستند. انجمن تبریز عملاً جایگزین مجلس ملی شده بود. شاه نیروهای دولتی را برای سرکوب فرستاد. علی مسیو، ستارخان، باقرخان و حیدرخان عمواوغلی در تبریز به بسیج مردم و سازمان دهی نیروی مسلح (مجاهدین مشروطه) برای مقابله با نیروهای دولتی کمک می‌کردند. در مدت یازده ماه یعنی از ۲۰ جمادی‌الاول ۱۳۲۶ ق تا هشتم ربیع‌الثانی ۱۳۲۷ ق مردم تبریز به سرکردگی ستارخان در مقابل بیش از سی هزار نیروی مهاجم به فرماندهی عین الدوله و صمد شجاع الدوله و شجاع نظام مرندی مقاومت کرد. گروهی از ایرانیان قفقاز نیز به مردم تبریز پیوستند و به مجاهدان قفقاز معروف شدند. علی مسیو از یاران حیدرخان عمواوغلی و یارانش هم دسته مجاهدان تبریز را تشکیل دادند.

هوارد باسکرویل، معلم امریکایی مدرسه مموریال تبریز که در جریان محاصره تبریز کشته شد.

محمدعلیشاه از تزار روسیه نیکلای دوم درخواست کمک کرد و تبریز به محاصره نیروهای روس و نیروهای دولتی درآمد. سردار یارمحمدخان کرمانشاهی که از فعالان مشروطه بود به یاری ستارخان و باقرخان شتافت. وی بعداً به وسیله عبدالحسین میرزا فرمانفرما حاکم کرمانشاه و عامل حکومت مرکزی در ۱۳ مهر ۱۲۹۱ هش به قتل رسید. در آذربایجان، در پی بسته شدن راه تبریز - جلفا، و محاصره کامل تبریز از طرف قوای شاه، گرسنگی و قحطی هولناکی بر مردم روی آورد و کار بر آزادی خواهان سخت شد. پس از حدود ۱۰ ماه محاصره و در شرایطی که آذوقه شهر به پایان رسیده و بسیاری از مردم از گرسنگی جان می‌باختند، با همت حدود ۱۵۰ نفر از جوانان شهر که بیشترشان از دانش‌آموزان مدرسه مموریال بودند، به

رهبری هوارد باسکرویل که یکی از معلم‌های امریکایی همان مدرسه بود، گروهفوج نجات تشکیل شد. در سحرگاه روز ۳۰ فروردین ۱۲۸۸ (۱۳۲۷ ه ق) با حمله به لشکر محاصره‌کنندگان، هوارد باسکرویل فرمانده گروه به ضرب گلوله کشته شد. عده دیگری از آنها نیز کشته شده و پیشروی کمی حاصل شد.

در اوایل ربیع‌الثانی سال ۱۳۲۷ هـق (اردیبهشت ۱۲۸۸ هـ خ) دولتین روس و انگلیس موافقت کردند که قشون روس به بهانه شکستن خط محاصره و حمایت از اتباع بیگانه، و رساندن خواربار به آنان وارد تبریز شود. با ورود سپاهیان روس محاصره تبریز شکست و نیروهای شاه از شهر دور شدند. اما خاتمه کار تبریز به معنی پیروزی ارتجاع نبود و کوشش آزادیخواهان در نقاط دیگر ایران همچنان ادامه یافت.